京城日報
夕刊
編輯發行人 兒島吉治
印刷人 小川三之介
京城府太平通一丁目
發行所 合資會社 京城日報社
四月十一日（土）

寄贈

コクヨ帳簿

冀東自治政府から滿洲國へ親善使節派遣

殷氏秘書長ら七名十三日通州を出發

歷史的な親書傳達式

【新京十日同盟】冀東自治政府委員長殷汝耕氏は十日滿洲國外交部大臣張燕卿氏に對し親善使節を派遣したき旨左の如く通達した
冀東政府は對內建設諸工作を完了したので滿洲友邦たる貴國と親交を結ぶ爲親善使節を派遣したし

右通達に接し滿洲國外交部では滿腔の賛意を表し直ちに親善使節歡迎準備に着手した、しかしてその顏觸れは殷汝耕氏秘書長兼外務部長池宗墨氏で同顧問として保安處長劉宗紀氏、參謀金井房太郎氏他四名を從へ十三日通州出發、奉山線經由十五日新京到着、十六日は關東軍司令部を訪問、板垣參謀長と會見十七日植田軍司令官、國務總理張景惠氏、外交部大臣張燕卿氏を訪問、外交部において歷史的親善傳達式を行ひ同夜張外交部大臣の招宴に臨み十八日　皇帝陛下に謁見を賜る筈である（寫眞は殷汝耕氏）

防共の急を力說

東洋平和の礎石─親書の內容

【新京十日同盟】冀東政府の滿洲國に派遣される池宗墨氏等親善使節一行は殷汝耕氏より滿洲國外交部大臣張燕卿氏及び軍司令官植田謙吉大將宛親書を携行するはずである、親書は
滿洲國に對し敬意を表するとともに共產軍の北進により北支の危險を訴へ日滿支三國協力して防共の急を力說したもので地域的にも政治的にも特に重大緊密關係にある冀東政權が滿洲國に親善特使を派遣することはさきに日滿兩國間に特使が交換されたと同樣の意味を持ち滿洲國と冀東政權の關係はこれを機會に益々緊密の度を加へ日滿支打つて一丸とする三國親善關係を樹立ひいて東洋平和の一大礎石となるものと期待される

答禮使節派遣

【新京十日同盟】滿洲國外交部は冀東自治政府の親善使節の答禮使を五月上旬派遣するに決定した

今次特別議會 兩院成立順序

【東京電話】總選擧直後の二、二六事件勃發により成立した廣田內閣最初の第六十九特別議會は來る五月一日召集に決定してゐるが今次は總選擧の結果衆議院各派の勢力に消長を生じた爲議席の變更正副議長の選擧を行ふが兩院は大體左の如き順序で成立する筈である
◇一日　衆議院は午前十時開會、田口書記官長議長席に着き正副議長の選擧を行ひその結果を書記官長より內閣を經て奏上の手續を執ることゝして散會
貴族院は部長、理事部屬を決定して卽日成立
◇二日　衆議院は午前十時開會新任正副議長の挨拶、議員代表の答辭、續いて新議長によつて議席及び部屬の決定、部長、理事の互選を行つて成立
一、貴族院は休み
◇三日　日曜につき休み
◇四日　午前十一時貴族院において開院式舉行、終つて衆議院は勅語奉答文起草委員會を開き帝議決定
◇五日　午前十時貴族院に於て勅語奉答文起草決定後、兩院議長打揃つて參內奉答文捧呈、衆議院は全院委員長の選擧や常任委員長及び理事の互選を行ふ
◇六日　午前十時貴族院本會議において廣田首相の施政方針、有田外相の外交方針の各演說あり衆議院は午後一時より本會議開會、廣田首相有田外相の外、馬場藏相の財政方針の各演說あつて各派代表の質問戰に入る

同和會臨時例會

【東京電話】貴族院同和會では十

本府明年度實行豫算

財務局概計發表

昭和十一年度朝鮮總督府特別會計實行および追加豫算概計について十一日本府財務局から大略發表された
當初決定の實行豫算は二億八千二百四十萬圓、これに追加豫算二千五百八十七萬圓となつて總計二億一千八百十八萬圓で、前年度の追加豫算を除いた當初豫算より二千八百萬圓の增額である、これを第六十七議會提出の不成立豫算二億一千九百萬圓に比較すると百七十一萬圓の減少を見てゐるが、城津多獅島、吉隆鐵道費百十四萬圓を始め高等警察擴充費の緊急施設を第一追加豫算として計上、これが援護のため森本土木課長、新貝警務課長が上京中であるから之が實現すれば不成立豫算額と大差はなくなることになつたので昭和十一年度豫算編成技術上大成功を見たわけである

大田大使抗議

ストモニヤコフ次長が逆襲

【モスコー十日同盟】大田駐蘇大使は十日蘇聯邦外務人民委員部にストモニヤコフ次長を訪問、綏芬河東方高地における日蘇兩國軍の衝突事件につき嚴重抗議を提出した、大田大使はソヴエート軍將兵十餘名が九日正午過ぎ綏芬河東方高地において不法越境し滿洲國領內において警備に從事してゐた日本軍を襲擊した事實を指摘、日本軍三名が戰死を遂げた旨述べソヴエート政府の善處を要請した、しかるにストモニヤコフ次長は同事件につき逆ねぢ的抗議を提出次の如く述べた
武裝せる日本軍は九日、滿蘇兩國の國境を不法越境し蘇聯領グロコヴオ地方に侵入し國境線から千米の地點にある國境監視哨を襲擊した、ソヴエート政府は右に對し日本政府に嚴重抗議する
結局日蘇兩國交互に抗議を提出したに止まり會談は遂に物分れに終つたと解される

東部滿蘇國境を縱斷　藤井特派員記

風雲けはしき國境に　どこまで續く泥路ぞ

東へ！レーニンは指さした

蘇聯が國家の理想として建國の當めに標榜せる世界革命の遂行は、背後に糸を引くやうなコミンテルン（國際共產黨）の飽なき活躍があり、しかもこの戰爭遂行のためには

何物 をも犧牲にして止まぬ龐大なる軍備となつて現れてゐる滿蘇國境を主として配備研究された蘇聯の軍備は以上の通りであり一面では我らに熾烈なる國境意識を與へつゝある、さらに注目すべきは一九二一年彼がいち早く將來の化學戰をめざして研究と施設に全力を傾注して軍民間に諸種の施設を行つてゐることである、すでに赤軍の革命軍事會議に化學戰部を設置した外化學戰特別研究委員會を置き、常設部隊には化學戰部の下に化學隊と同獨立大隊を設け、一般軍隊には化學戰部隊を附設するなど非常な努力を拂つてゐる、一般民間にも化學戰に對する知識を普及するためオソアヴイヤヒム（國防飛行化學協會）を參加せしめて創用すべき活動をしてゐる

これ らの施設も勿論國境殲に充實されて、これ等概ね三に亘つてしかも漸次惡性のものたらんとする彼我の國境紛爭にその威力を發揮せんとしてゐる、最近の外蒙タウランにおける戰鬪を見ても彼が如何に化學戰を目標としてゐるかゞ判るであらう
活躍する我情報部員からは續々として彼の戰備の狀況が傳へられて來る
◇〇〇日夜スラビヤンカの重爆機三、輕爆機二はそれぞれ出動準備を完了して待機中である
◇浦鹽より軍艦、汽船はポセットに入港、サンドカンザ部隊を急派した
◇裝甲自動車は薩秋より出動を開始した
◇スパスカヤ飛行聯隊では戰車と毒瓦斯の準備中等々長嶺子事件と共に彼の躍動ぶりはかくの如く必死多忙を極めたのである、或は蘇聯騎兵軍機は慶興對岸の五家子附近から國境線をかすめて悠々姿を長嶺子附近に現はしたる實に異狀であり、人を喰つたやり方であつた

琿春 郊外に不時着し辛うじて危險を冒して飛び去つた蘇軍用機も確實に越境してゐたのだ三國國境附近では國境線間近く住居する鮮民を迫害して退去させるかと思へば國境線外二百米の地點にある滿領の道路をうかと通行することは出來ない、白晝でさへも發砲、拉致の憂目を見ることは再三に亘り、奇怪にも國境線は擴大され滿領に向つて侵入されつゝあるなど不逞の異狀は耳を掩はしめるものが多い
シベリアの曠野を彷徨する狼の群に選びはせぬだらうか、ひし／＼迫る殺氣と共に全神經を尖らして八方を注意せねばならぬ予の國境線の難行である、地震のやうに車體をゆさぶる惡路は所々路面をえぐり去られ大きな水溜りに泥沒する、全身は流れるほどに汗ばみ膝から下泥だらけとなつた兩足は棒の如くなつてやうやく疲勞は深まつて來た、くた／＼になつた身體がどかんと車の上で飛び上る、『しまつた、やられたか』見れば前方の川の橋は何者の惡戲か、破壞し去られてゐるではないか、やつと

路傍 に散亂した板切れを合して橋の修繕を終へる、興多點の國際橋が完成間近く眞黒い番關がぬつと滿鹽につつ立つてゐる、懷くも見え出した民家に洩れる燈火もなく深淵とした曠野の夜である
はるかに望む蘇滿國境の數部は再び目ざす長嶺子の丘である。琿春へあと一足だ
『世界革命は東方において決す』レーニンの標語に基いて赤化の魔手はかくて着々として我らの身邊に迫り、滿洲經略の手は愈々露骨さを加へ、東洋平和の攪亂、國際道義の蹂躙等々不遜橫暴の彼の狂態は濃厚となつてゆく、東漸の政策はひとり蘇聯のみでなく、虎視眈々たる歐洲の列强の眼があることを知らねばならない、日本の生命線滿洲、東洋平和確立の基礎たる滿洲國、滿洲領土を繞つて彼の防備は固められ每日的行動は日と共に加はつてゆきつゝある、風雲は急だ、妖氣の漲つて危殆に瀕する所は北滿か、外蒙か、予は

東滿 の國境に於て極めて急迫せるものがあるを痛感すると共に、國境警備の重大さを强調したい近き將來日本海も再び往年の決戰場と化すとも想像されるのではなからうか、一觸卽發──しかり蘇滿國境は殺氣に滿ちてアジア大陸に蜒蜿とその姿を橫たへてゐるのだ（完）

松岡滿鐵總裁東上

【大連十日同盟】松岡滿鐵總裁は十二日熱河丸で東上することに決定した

英帝國經濟會議

【東京電話】十日外務省着藤井駐英代理大使發電によればイギリス政府は明年五月皇帝陛下戴冠式の舉行せられるを機會としてロンドンに英帝國經濟會議を開催するに決し目下各自治領政府に對し交涉中である旨八日下院に於て發表した

英伊兩代表いがみ合ふ

ロカルノ會議開かる

【ゼネヴァ十日同盟】第二次ロカルノ會議は十日午後三時半より新聯盟會館において
イギリス代表イーデン外相、國璽尙書ハリファックス卿、フランス代表フランダン外相、ポンクール聯盟相、ベルギー代表ヴァン・ゼーランド首相、ヴァン・ゼイレン外務省政務局長等出席ドイツ政府の回答覺書につき重要協議を遂げた、イタリー代表アロイヂ男はロッコ外務省政務局長を隨へオブザーバーとして討議に參加したが開會と共にロカルノ會議に對するイタリー政府の立場を宣明、イギリス代表イーデン外相の言動に一矢を報いて次の如く述べた
イタリー政府としては制裁案が撤回されぬ限りロカルノ會議協定案に對し全面的支持を公約することは出來ない、この事實にも拘らずイタリー代表が會議に參加するのを各國代表が歡迎してゐるだらうか、イギリス代表イーデン外相は從來ロカルノ會議に言及される際何時でもイタリー政府の名を擧げなかつたと論難するが各代表の眞意如何
以上イタリー代表の挑戰的な質問に對しフランス代表フランダン外相は、直ちに聲明
フランス代表部はイタリー政府の協力を希望する、殊にムッソリーニ首相がロカルノ會議協定案を承認さるれば誠に好都合である
と述べたがイギリス代表イーデン外相は
イタリー政府がロカルノ會議に參加するか否かは自らイタリー政府が決定すべき問題でイギリス政府が容喙する筋合でない
とつゝぱねた、但しイタリー代表は退場せず議事に入つたがフランス代表は八日イーデン代表に手交した覺書を朗讀、次の强硬意見を開陳した
一、ドイツ政府の和協交涉は決裂したと解されるが、英佛白三國はロカルノ會議協定案第七條に基き相互援助條項の具體案につき直ちに協議を開始するやう要請する
一、フランス政府は具體的手續が決定されるまで相互援助條項の發動を延期することに同意するが協議手續は卽時開始されねばならぬ、且つドイツ政府はベルサイユ條約第四十二條を破棄、ライン非武裝地帶に要塞を構築する場合には右猶豫期間は自動的に消滅するものとす
一、フランス政府はドイツ政府の平和建設提案の中西歐の安全保障に關する條項を除き他の部分をフランス政府の平和組織案と共に聯盟理事會に附議することに同意する
フランス代表の强硬意見に對しイギリス代表イーデン外相、ハリファックス卿は反對意見を開陳、ドイツ代表リッベントロップ大使との折衝經過を指摘し、ドイツ政府との折衝方を極力慫慂した、しかして討議が急所に觸れると兩國代表は一時退席、聯盟事務局の專門委員と打合せを遂げた上更に討議を進めると共に會議は前後二回中斷の已むなきに至つたがベルギー代表ヴァン・ゼーランド首相は頻りに調停斡旋し結局討議四時間の後漸く妥協案に到達したと聲明する

エ國首都陷落迫る？

【ローマ十日同盟】バドリオ元帥麾下の北軍の進出に呼應して南軍グラチアーニ將軍の兵も着々として北上しつゝあり、軍事專門家の間ではアヂスアベバの陷落も時日の中に迫つたとの見解が有力である、一部では四月二十一日のローマ建國記念日までにグラチアーニ將軍は長驅アヂスアベバに進軍自ら王宮の屋上高くイタリー國旗を掲揚するだらうと期待してゐる

宇垣總督釜山發

【釜山電話】鎭海要港部視察のため鐵道ホテルに一泊した宇垣總督は十一日午前十一時二十分發の連絡船で多數官民の見送りを受け一路東上した

【赤外線】
非常時日本の世帶を預る、馬場藏相さる席で對談中ポケットから惡口をとり出し中を眺めてゐる、席にゐた茶目氣のメンバーの一人『非常時藏相の財布にいくらはいつてゐるだらう』と覗き込んで見ると札束ならで何と仁丹と爪切りばかり『これから入れようといふ意味か』と口あんぐり

川口派違反擴大

鈴木總裁當選か

【橫濱電話】神奈川縣第二區選出政友會代議士川口義久氏の選擧違反はその後益々擴大し選擧事務長山本正一氏は十一日午前二時東京慶應病院で臨時刑事課員に檢擧され、同氏の鎌倉大町の自宅、橫濱市の法律事務所は家宅搜索を行はれ重要書類を押收されたが選擧事務長の檢擧により川口氏の失格は免れず同氏が失格すれば政友會總裁鈴木喜三郎氏が當選する筈である

今井田政務總監 十四日午後歸城

東上中の今井田政務總監は目下鄉里岡山に滯在中であるが來る十四日午後三時二十分京城驛着列車で新婦を伴ひ歸任の筈で、十六日在城知名の士百餘名を朝鮮ホテルに招待して披露宴を開く

人

◇金世鎬氏（朝鮮中央日報經理局長）林國棟氏（同營業局長）十一日新任挨拶のため本社來訪
◇朴師榮慶氏（价川郵便局長）新任挨拶のため十一日本社來訪、二十日頃京城驛發赴任の筈
◇辻桂五氏（京城稅務監督局經理部長）同上

天地玄黃

◇豆腐のカスのやうな新海軍條約に參加しろとある、豆腐にカスガイ、糠に釘、そもさん調印したとて何になる
◇山西の共產軍では邦日人物を募集してる、世智辛い當世ぢや新職業が一つでもふえたことを祝福する
◇やつとのことで政務官の割當がきまる、權利株の割當のやうなものぢや、風車にやらぬと後がうるさいでのう
◇救世軍士官の勞働爭議目出度く治まる、さあ、これから、さまよへる手を救ふのでございます　ハレルヤ

愚禿頭巾（91）

越路篇
吉川英治作
山村耕花畫

母乳の香の庵（二）

──生きて在はした。
──御無事で。
と、玉日もさう思ひ、生信房もさう思ふほど、善信の心地がするのであつたが、やがて、草庵の一室へ通つた善信は、
『さびしかつたであらう』
と、妻を勞はつて、自分の身のことなどは、何の事もなかつたやうな容子に見える。
──生きてゐる！いかにも久しぶりにわが家へ戾つてきた善信は生きてゐる人のすがただつた。
相かはらず、はちきれるやうな健康を持ち、皮膚はすこし焦けて淺黑く、何か、山が崩れて來ても動じないやうな、いつも澁い眉がよけいに强い意志の象に見えて、悠容として靜いでゐるのだつた。
『さだめし、都のうはさ、吉水御一門の凶事、お汝らも聞いたであらうが』
と、やがて云ふ。
それも──若い妻のまだ實社會のどんなものかを多く知らない胸に、强突な驚きをさせまいと氣づかふやうに、和かなことばで──
玉日は、生れてまだ二歲の房丸を、胸に抱いてゐた。
『はい、存じあげてをりました』
『かねて、上人にも、期してをられたことだ。驚くにはあたらぬ』
『心はいつも決めてをります』
『それでこそ』
と、善信は、にこと笑つて、
『──むしろ欣んでいゝ事だとさへわしは思ふ』
それは少し意外に感じたのであらう、玉日は、解きかねたやうな瞳を上げて、良人の顏を見た。
善信は、低くことばを繼けて、
『なぜならば、今までは、都の中の吉水禪房であつた。都の人へのみ多く呼びかけた念佛であつた。從つて、われらの說く聲──わしたちの信も──都を中心として思ふまゝには行き亘らなかつた。
が、此度の御停止と遠謫に依つて、上人を初め、われらの末弟まで、諸州の山間僻地へ流罪に處せらるゝに於ては、これよりは、いやでも、念佛信者が、日本の全土にわかれてその信を植ゑることになる──』
から云ひながら、善信は、何ものかを見て、ゐるやうに頸をすこし下げて、
『これは、まつたく、御佛のお計らひぢや。これを天佑と云はずして何ぞや。──小さき都の一箇所に、多年、跼蹐りこんでをつたわし達に、さらに眼界を宇內にひろくし、そして、遠く所に、佛果の實を植ゑよ、念佛の華を咲かせよ、都の土をたがやせ、といふ御佛のお心でなうて何としよう。……されば、善信は上人へも申しあげたことぢや。
此度の流罪は、こよなきお欣びでござりませうとな。……すると、上人もほゝ笑まれて、お賞めのおことばを賜いたことであつた』
玉日は、乳をすふ幼な兒の顏をじつと見てゐた。自分が一つの母胎であると共に、良人が、億萬の民衆に愛と安心の乳をそゝぐ偉大な母胎でなければならないことがよく分つた。
──だが、女としては、まして若い母としては、胸の傷むことであつた。良人の話に、頷きながらも、睫毛の先には、白い露がかすんでこぼれかけた。
『すこし見ぬ間に……』
と、善信は、房丸を抱きとつて、頰ずりした。
『──重うなつたの、さだめし、そなたは丹誠な事であらう。だが、雨にもあたれ、雨にも當れ、蛇蛇の子は、きつと育つ』
生信房は、次の間の廁際に手をついてゐたが、善信のことばが、いちいち膽へ沁みてくるやうに思つた。

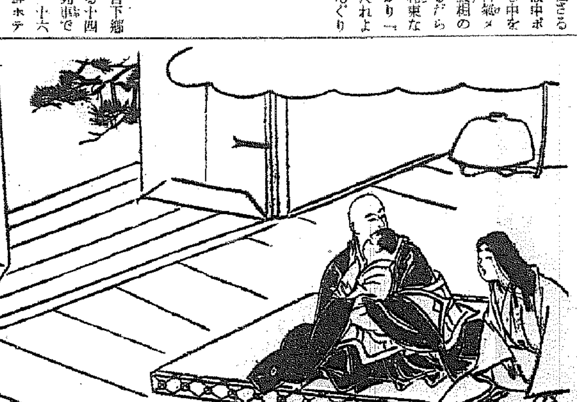

國境の危機
三十萬の赤露軍國境に迫る
飛行機の上から露軍の戰備を見る！
恐怖の砲壘、露軍獨特のトーチカの構造、鐵條網の配置狀況等上空から審さに調べた──筆者は名筆を以て鳴る肉彈少將。戰慄すべき國境の危機の眞狀が描かれた!!
戰雲漲る滿國境を偵察
陸軍少將 櫻井忠温
日の出 五月號に發表
尙ほ呼び物 記事澤山
臨時記者 大辻司郎の新大臣カメ見參
橫濱・神戶 兩稅關員の密輸入いろくろ打明話の會
非常時日本に現はれた人間太陽 廣田弘毅傳
處女の胃袋から出た十年前に死んだ男の小指！怪々？
幽靈殺人事件（事實談）志村刑事
到る所で大評判
定價五十錢（東京新潮社發行）

朝鮮の印象 内地博覽會へ 尖兵出陣だ

内外の觀光團體を朝鮮に誘致する鐵道局の文書宣傳計畫は映畫に寫眞帳にパンフレットに着々準備が進められてゐるが、目下内地で開催中の大阪、博多その他七ヶ所の博覽會にばらまく四季の朝鮮の代表的景勝地風俗寫眞六十餘枚を收めたグラフ『朝鮮の印象』二萬部は十一日完成四六倍版十六頁グラビア刷のこのグラフは櫻朝鮮の宣傳戰に尖兵を承つて同日各博覽會へ發送された

盛んに匪賊現はれ 殺害強奪人質 平北對岸寬甸縣下

平北對岸寬甸縣下温河村馬架子に潜伏中の紅匪首佐司什一派の四百名の内二百名は八日午後十時頃同縣石柱子街に現れ、同地揚永山商店を襲撃、金品二百餘圓を掠奪、商人七名を人質として拉致、さらに十日午前二時頃またく江岸約半里の下西谷に現れ、滿人王祥ら十二名の滿人を人質として拉致した、同匪賊は石柱子北方二里の赤楡鋪子に據り石柱子商務會及村公所に對し、兩軍類似の軍服五百着を强要してゐるので平北警察部では警戒中

國境警備飛行機 平壤から拂下げを受け空輸す

半島唯一の警察機をもつて國境で縱横に活躍してゐる平北警察部籐田飛行士は先般の討匪行で機體を破損したので飛行六聯隊へ軍用機の拂下げを出願中であつたが十日サルムソン機（J－CCN11）三百五十馬力一機の拂下げを受けて試驗飛行をかねて平北に飛行、さらに國境警備陣の擴充を期することゝなつた

野砲隊 記念祭擧行

龍山野砲第二十六聯隊では十二日第十七回創立記念祭を擧行、午前九時式典後各砲廠攻、馬驟法、模擬戰、角力、演藝等を公開する、なほ一般觀覽者のため午前九時半から午後四時迄出入を許可される

玉洞對岸に 匪襲

十一日午前四時頃平北碧潼署玉洞駐在所對岸輯安縣第四區黄拍甸子に張殿英、宇德清の合流匪二百名が襲來したとの急報に同駐在所員は嚴重警戒中である

各地に電話 交換開設

遞信局では次の各地にある郵便所で本年度內に電話交換事務を開始することになり、十六日から加入受理することに決定した

▲忠北陰城、黃澗▲忠南成歡▲慶北善山、盈德▲慶南山淸▲黃海松禾▲平北龍美、揚市、淸亭▲江原襄陽▲咸南新昌▲咸北朱乙

京城自動車のメーター制 來月には實施す 京畿道から業者へ督促

京城府內におけるタクシー賃金の合理化をはかつたメーター制は既報のやうに四月十五日から府內業者一せいに行ふことになつてゐたが、メーター器の製作遲延で取りつけがはかどらず道當局もこれを頗る遺憾としてゐるが、業者一同に對しおそくも二十日までにメーター器を備へつけない車輛の所有者は容赦なく處分すること決しその旨十日通牒を發した 從つてメーター制の實施期は多少延期され五月一日から實施に變更された

北鮮に河岸を變へた 金密輸團捕る 十一名を本町署へ 逃走者には指名手配を發す

金塊密輸は、今までは主として新義州、安東を經由して滿洲國に密輸されてゐた從つてこの方面の警戒は頗る嚴重なので今度は方角をかへ圖們經由が多くなつたが、その一味十四名が當局の活動により逮捕された、京城本町署ではこの

一月この方 城津、端川の兩地から管內の地金商に對し代金引換で金を買ふもの多く、不審とみて兩地警察署にあて買つた人の身元、その使途につき調査を依賴したが、事情が複雜なためか容易に判明しないので、去る四日佐藤松、金の兩刑事は同地に行き

苦心探査の 結果一味十四名からなる大掛りな金塊密輸の一團をつきとめ、兩署の應援を得て主犯咸北城津郡鶴城面雙浦洞一三三崔旺吉外十名を逮捕、未逮捕の三名につきては指名手配して十一日朝歸署した、崔の自供によれば新義州、安東方面が嚴重なので目さきをかへて圖們から密輸し、一味の中には雜貨行商、洋服商、農夫等交つてをり密輸額も判明したものだけで廿二萬圓を超えてゐる、尙逮捕されたもの〻氏名は左の通り

崔旺吉▲趙正燮▲金用京▲金昌五▲崔萬吉▲鄭源吉▲崔俊山▲尹成白▲韓一山▲金周寧▲李錫三

セヴエリ博士 近く來城

日伊兩國政府の大學教授交換事業の第一回伊國派遣教授として東京帝大で三ケ月の講義を終了した羅馬大學數學教授フランチエスコ・セヴエリ博士は夫人同伴十五日頃入城滿洲國を視察北平を經由上海から歸國する筈である同博士は伊國學士院會員（親任待遇）で數學の大家として世界的に令名を馳せてゐる碩學である

痔痛にペルメル

面長の職を惡用し 女を賣り飛ばす 公金も横領し……戸籍を變造

平北義州郡架面面長黃義三は去る一日飲事婦として雇ひ入れた白双可の戸籍謄本を捏造して新義州内の料理店に賣飛ばさんとしてゐた所を新義州署に檢擧、嚴重取調の結果同人は昨年中公金五百廿七圓を費消し、この內二百五十圓は返濟してゐる事實も判明した

横領運送店員 判決言渡し

元朝鮮運送清津出張所主任心得清津府町二二一李龍安が同社員申龍安及び精米業呉行吉と結託して昭和九年春から年末にかけ社金一萬九千圓を横領した外朝鮮銀行から二萬餘圓、商銀から二萬餘圓、三井物産から四千七百餘圓を騙取した有價證券僞造同行使詐欺、業務横領事件は十一日午前十一時から京城地方法院第四號法廷で開廷伊藤裁判長係、田中檢事立會ひで次の如く求刑通り（但し申は三年間執行猶豫）判決言渡された

▲李龍安懲役三年（未決通算二百日）▲呉行吉懲役二年（同）▲申龍安懲役一年（三年猶豫）

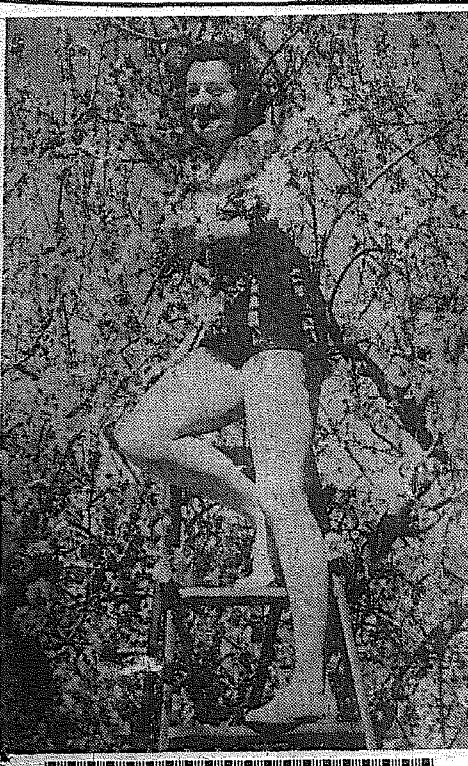

……ハダンキョウの花香る……

南カリフオルニアのサンタ・カタリナ島の春を彩つて滿開のアーモンド（はだんきやう）にたはむれるヤンキー娘

江華の船乗り 天然痘續發 防疫に官民一齊活動

江華郡兩寺面鐵山里について京畿道衛生課では江華署と協力して戶別的に種痘を行ひ、豫防防止を期してゐたが、更に十日同里三二一船乘業李所女が眞性天然痘と判明、直ちに隔離した、現在までのところ江華島內における患者十名の天然痘患者を出した 患者は船乘もしくはその家族であるので衛生課ではこの方面に更に一層注意を拂ふことになつた

京城の記念植樹日

京城府では十二日午前十時から府內孝昌公園で恒例の記念植樹を行ふが一般府民も奮つて參加せられたいと

電波の引合せで 悲しい父子の對面 交通禍の犧牲者の身元判明

ラヂオのニュース放送により名明も不明の死體の身元が判明したといふ朝鮮では最初のニュース＝去る九日夜京城黄金町四丁目の四ツ角で自動車にふれ十日朝にいたり死亡した五十二、三歲の內地人男について本町署では身元が判明せぬのでその處分に困り、色々な方法を講じてゐたが、一見本町署司法主任は午後四時のニュース放送を利用してＪＯＤＫに放送してもらつたところ、紺井分署新町二番宰が本町署を訪れ『今ラヂオできいたが實は自分の父らしい』といふので早速死體をみた結果青年の實父に相違なく死體を引きとつた被害者は京城府南町某業內海潤氏であつた

龍山の恩人 宮崎氏追悼

龍山總代會を結成して、同方面一帶の今日の繁華を實現する爲めに盡力してゐた故龍江通故宮崎吉太郎氏が逝いて今年は丁度七回忌に當る、その間に龍山一帶の殷賑道路、漢江通りその他は龍山總代會の要求が容れられて繁榮、見違へる樣な賑ひを呈するやうになつた、龍山住民は故宮崎氏に對する感謝から氏の命日に當る十三日午後二時から龍山東本願寺で龍山町總代會の發起により盛大な追悼會を行ひ完成された龍山の姿を報告、龍山全住民が感謝の誠を捧げることになつた

西大門管內 土幕移轉 殘つてゐる百五十戶を送る

大京城府の誕生とともに愈よ邪魔な存在となつた土幕民を一掃するため西大門署では昨年二百戶を弘濟町、阿峴町に移したが、更に今度峴底町に殘つてゐる百五十戶を土幕民の文化村弘濟町向上臺に全部移轉させることになり、十一日から手續を行つてゐるが、これが完了すれば管內には一戶の土幕も殘らず明朗西部京城を現出し警察に拍車をかけることゝなつた

內地向けの小包狀況

全鮮郵便局所で取扱つた最近一ヶ月間の內地宛小包郵便物の移出申告數は四千三百七十四個の多數に上り檢査の結果無稅品と決定せられたものが三千三百四十六個、有稅品が四百八十個あり有稅品は五百四十八個であつてその稅額は四百卅一圓二錢である

國際往來

▲遞信吏員養成所清水又藏氏ら十五名 十一日午後二時五分京城發內地へ、廿一日歸城の筈▲台南州內鮮滿地方事情視察團田中泰男氏ら六名 廿日午後一時四十分奉天より平壤、長湍經由入城山本旅館、廿二日頃發大田經由內地へ▲蒲臨商業小山美津雄氏ら八十二名 十九日午後七時四十分發安東へ、廿五日頃歸城の筈

ラヂオ 今晩の

六時吹奏樂（大）大阪市音樂隊▲六時二五分講演（東）▲七時三〇分花めぐり（謡）櫻井信一▲七時五〇分劇（大）曾我廼家五郎外▲九時時事解說（東）阿部賢一

愈よ十二日（日曜）限り
一流大家の洋畫と
前田寛治遺作展
會場 本社來青閣
觀覽料……二十錢

彈丸列車を機會に 始む車輛指定 良い名稱も思案中 新車輛工事は大いに進む

今秋京釜間に實現する彈丸列車の車輛は目下鐵道局京城工場の手で鋭意竣工を急ぎ、すでに三等車二輛は骨組みを終り車內施設に着手することになつてゐるが、近く竣工の上第一回の京釜間試運轉に試用する模樣である、鐵道局ではこの彈丸列車の實現を機會に朝鮮では初めての車輛指定を開始急行券の發賣と同時に乘車の車輛を指定して混雜を防ぐ筈で、一方彈丸列車にふさはしい名稱をも考究中である

體協理事會で 今後の方針を協議す

朝鮮體育協會昭和十一年度第一回理事會は十一日午後一時から本社第二會議室で開催されたが會議の中心となるものは加盟團體補助眼本方針確立、オリンピック大會投術經費推薦その他の件を提議することゝなつた、尙ほ引つゞき第十一回國際オリンピック代表派遣後援會第一回委員會を開催し資金募集方を協議するが今回はマーク入手拭、バツヂを各委員に於て販賣しその資金を得る方法を取ることゝなつたがその期間は四月廿一日から五月末日までゞある

和信デパートで 財布をかつ拂ふ あつ!!砂金も入つてた

白晝和信デパート內に掏摸が現はる——十日午後二時半頃京畿道江華郡內大地主洪氏夢金氏が京城鍾路二丁目和信百貨店三階布木部で帶衣類地を買求め、代金を支拂はんとして財布を出した瞬間、突如背後から三十歲位の男が飛び出し、疾風の如く財布を掻拂ひ騷ぐ人々を尻目に悠々姿を晦ました同財布の中には砂金二十匁時價二百圓と現金二十圓が入つてゐるので鍾路署では直に府內各貴金屬商へ手配する一方刑事を動員犯人搜查中

新菓 金剛氷豆 龜屋

日曜講演

十二日午後七時半、若草町本願寺別院『生活の社會化』渡邊布教使『聖人の御意』駿取布教使 ◇例會十二日午後一時若草町別院（近代女性の動向）齋多布教使

全般天氣豫報(12)

地方	風	天氣
京畿 黃海 忠南北	北乃至東の風	晴れたり曇つたり
全北 全南	北乃至東の風	一般に曇りだが所によつては雨のふる所もある
慶北 慶南	北乃至東の風	大體は曇つたり所によると雨がふる
平南 平北	北乃至東の風	晴れたり曇つたり
咸南 江原	北乃至東の風	晴れたり曇つたり
咸南北部 咸北	北東乃至北西の風	晴れたり曇つたり

十一日朝の概況

高氣壓は滿洲に七百七十四粍のものと日本海に七百六十九粍のものとがあつて全國殆んど其圈內にあります低氣壓は日本海北部と上海附近とに極弱いものがありますが天氣は北滿洲は快晴ですが南滿洲、支那、朝鮮及內地は大部分曇天で臺灣及南西諸島では雨が降つて居ります鮮內の氣溫は昨朝より少し昇りましたが未だ平年より二三度低目の所が多く殊に江陵では七度も低くなつてゐます

京城地方【今晚】晴れたり曇つたり【明日】同じ

仁川地方【今晚】北の風弱く晴れたり曇つたり【明日】風弱く晴れたり曇つたり

京城溫度（十日）最高十三度六 最低零下〇、一度（十一日）正午十三度六

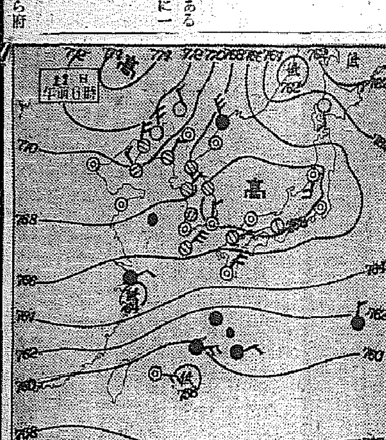

高血壓 神經痛 中風 腦病 喘息
半身不隨・高血壓・舌もつれ 痛み・はれ・シビレ・動脈硬化 肩こり・頭痛耳鳴り・目まひ・動悸 ふらく・卒倒・喘息・不眠・神經衰弱
血液の淨化で治る
この病は決して不治でない、治療取扱で有名な今津博士は專門の醫學博士と共に、これ等病氣の原因を徹底的に研究した結果 酒煙草、淋病梅毒便秘、偏食腎臟病、糖尿病、胃腸病冷に込み過勞大ケガ又は大患難產などで血液が濁つて循環が惡い爲起るので血液を淨化せば治る事を確め苦心の末、遂に素晴しい淨血劑を發見し今迄の療法で治らなかつた多數の難病者を治し非常に喜ばれてゐる
此病の人は 色々と迷はず一日も早く信賴すべき大阪寶塚線三國本町 今津研究所に行くか手紙に容態を記し急ぎ依賴して速に全快を計られよ！
喜びの聲 博士の權威ある研究と、多數の尊い實地經驗に基き、症狀に適した療法を詳細懇切に教へらる。

桃屋の フルーツ 品質第一等 果實罐詰
白桃、黃桃 枇杷、西洋梨 フルーツサラダ 蜜柑 櫻桃 鳳梨
東京 桃屋發賣 （各食料品店にあり）

佐伯孝夫詩・佐々木俊一曲
守備兵ぶし
愛國の熱誠に溢れた全國民感激の愛國歌、小野巡吹込み！ B面「滿洲ぐらし」勝太郎獨特の哀調を盛つた好評の近作
コロムビア番號 二八八六五

B—55 宇津江精二詩・佐々木俊一曲
花見をどり
唄 市丸・小野巡
B面「かれ音頭」勝太郎・市丸・徳山璉 小野巡・一郎
年毎に好評を博すビクター名作花見レコード！唄も踊りもこれが今年の流行調！お花見にはこの唄と踊りで一つうんと騒ぎませうよ！
ビクター レコード番號 五三八六八

初等 高等 朝鮮語科 受驗科 （夜七時半ヨリ九時マデ）
長谷川町（公會堂南上）電本六七九
英語科各學年補欠 珠算簿記科補欠
京城YMCA學校

DIK 世界の中のレコードの全品に適合する蓄音器針
シルバリーボイス コールデンボイス センチユリー赤鐘
大阪蓄音器針發賣元 株式會社 大一組本店 （全國蓄音器店にあり）

親切叮嚀
北京料理 悦賓樓
京城府敦義町一一四 電話光化門 二二三八・二七四一番
▲一品ニモ配達迅速 ▲出張調理モ致シマス

女車掌募集
當社今般女車掌左記の通り募集致度候に就ては御希望の方は履歷書（最近本人の寫眞添付）期日迄に當社用務係へ提出御申込相成度候
一、募集人員 拾數名
一、資格 年齡十八歲以上、普通學校、小學校卒業程度以上の者（內鮮人を不問）
一、締切 四月二十日迄
咸南 興南邑 新興鐵道株式會社

福引抽籤 景品付特賣 賣出期間 自三月十日 至四月十五日
高級 アート萬年筆 三ヶ年保證付
一等 腕卷金側時計 二等 腕卷クローム側時計 其他豐富
京城本町 米澤萬正堂 電(本)四〇一六

角耳式 ゴムベルト
ハイフレックス チコニア コマンダー ヒーロー
橫濱護謨製造株式會社代理店 湯澤商店 京城府岡崎町九 電話龍山五九八番

鼻の病には 大林鼻專門藥 定價 三〇 五〇

味は味へば味ふ程 三ツ矢ソース 美味加ふる良品

朝鮮お土産專門 京城本町二 朝鮮館 電本二元 金珊瑚珠

味の良い キッコーユウ醬油 どこの御家庭にも
京城 嶋屋醸造株式會社

幽靈に大金を貸付けた 元東拓の横領二人男
群山法院支廳の公判廷に立つ
神崎に三年大野に一年半求刑

【イリ】元東拓裡里支店支店長神崎進(五〇)同店員大野傳(三五)に對する文書僞造同行使業務横領事件の公判は十日午前十一時から法院群山支廳第一號法廷で有働上席判事係北村檢事立會の下に開廷された、裡里から駈けつけた兩被告の近親者、東拓關係者をはじめ早朝から多數傍聽者が押しかけ法院側では傍聽者席の椅子を增し新聞記者席を特に設けるなど多忙を極め稀にみる緊張を示した殊に被告神崎の愛妻が眼を泣きはらして窶れた姿を二、三の婦人に慰められながら傍聽席の一隅から裁判長の訊問に答へる今は罪人の夫の言葉を一言もきゝもらさじと終始うつむいて耳を傾けてゐたのは特に人目を惹いた、これよりさき群山刑務支所の護送用自動車で移送された兩被告は定刻三名の看守にひかれて洋服姿の痛ましい姿で出廷したが兩被告とも色青ざめ憔悴してはゐるが鐵紋の羽織にセルの袴をつけフェルト草履の瀟洒たる姿であつた、先づ公判は形の如く氏名年齡、職業、住所等の訊問に始まり事實審理を終り兩被告とも犯罪事實を率直に認め立會檢事の論告に入り北村檢事は徐ろに立つてかゝる犯行は社會政策上重刑を課すべきであると數十分間に及んで極めて峻烈に論告し神崎進に懲役三年、大野傳に一年六月を求刑し、それより丸山辯護士の辯護があり熱烈な無罪論で神崎に執行猶豫、大野に無罪の辯論をなし群山法院支廳稀れにみる大公判は四時間に亘つて幕を閉ぢた、判決言渡しは來る十五日の害

三中井の大金盜難
洋服部主任の横領發覺で
やつと謎は解けるか

【大邱】三中井大邱支店の金庫在中の現金千三百圓盜難事件は發生以來旣に四十日を經過したが未だに眞犯人擧らず或は迷宮入りするのではないかとまで噂されてゐるが、今回の事件の副産物として洋服部主任新井秀雄(三九)=假名=に係る業務横領が發覺するに至つた右は事件當夜宿直であつたにも拘らず外出遊興してをり前後の行動からして最も有力なる被疑者と目され留置されたのであるが、千三百圓盜難事件については極力否認し外にこの間横領金二千餘圓、詐取金三千圓、窃盜數百圓の犯罪を自供しこれが證人として訊問されたもの數十名を數へ未だ證人訊問を續行なほ餘罪續出の有様である

附して同人は子供なく妻女と二人暮しであるが妻女も同じ三中井の食堂給仕監督として働いてをり何不自由ない一家ではあつたが、たまく同人は女關係で兎角の風評が絶えず遂に事件は眞實となつて横領したり詐取したりまでして金を作らねば遊べない窮狀に陷つたらしく、今回の盜難事件も同署では同人の犯行に濃厚な疑をかけて極力追窮を續けてゐる

妾が不滿で 逃げて廻る
未練男は尻を追ふ
清州名妓の愁嘆劇

【清州】京畿道安城生れ朴英子(二五)は一時清州花柳界の流兒としてその美貌と藝を謳はれてゐたが昨年十一月頃馴染客の清州郡南一面の富豪・村大信氏=假名=が前借金二千六百圓を支拂つて落籍し邑內稻荷町に間借りして妾にしてゐたが市日だけ來て飲んで歸る位では夫婦らしくないと英子は不滿に堪へ切れず何時の間にか二人の間には冷やかになり、一月頃、一應は本家に入り一ヶ月ばかり同棲したが隙を窺つて家財道具を引き纏めて出奔ししばらく本町四丁目に居所をかへて男を避けたが朴氏に發見されたので又も清水町方面に雲隱れしたところ朴氏は血眼になつて探索中女は尻追ふ男をまきながら本町一丁目の某と割ない仲になつてゐると

毒皿のお客
宿料倒して 盜んで逃走

【國城】城內洞金富根飯食店に去る二日統營出身秋山某(二五)=假名=が宿泊しその晩部落外二名の飲み客と主人金某と話すのを隣室で盜み聞きし主人の手許に現金のあることを知り寢靜まるのを待ち六十九圓を失敬して夜中に行方をくらましたこと翌朝になつて判明し警察に屆出たが同人は窃盜前科者であり全鮮に指名手配して搜査中

赤の巨頭
身柄を送局

【定州】郭郡山面石洞に本籍を有し平壤府上水口邑に住所を定め支那南京に根據を有する共産系統の共産主義實踐の使命を帶び昭和七年以來平壤を中心とし寺洞・鎭南浦、龍岡、安州等各地の勞働階級を網羅し共産黨再建地下運動をなした巨頭金銑(二〇)『假名』は昨年十二月定州署に檢擧され以來愼重取調べを受けてきたが去る十日一件書類と共に定州檢事局に送局された

三道溝に匪襲

【延吉】去る三日午後十時頃三道溝內機水洞に匪賊約三十名の部隊が現れ附近で新木採伐中の朝鮮人金成俊外二名を拉致すると共に牛一頭及牛車一臺を掠奪して巢地へ引揚げる途中一名に對しては人質料調達方を申渡し釋放されて來た

八人組の強盜 停電中に押入る
店員に兇行、騷がれて逃走
延吉の奇怪な事件

【延吉】延吉市內字街間島旅館前の東興號支店に去る六日午後八時頃店員金璣雄外八名が店仕舞ひをなして既に四名は就寢、他は事務室で雜談中、拳銃、短刀等の兇器を携帶した滿人強盜八名が闖入矢庭に店員金基(二〇)の背後より拳銃で毆りつけると共に一方金凡極(二一)の頭部、腰部等六ヶ所に瀕死の重傷を負せて金品を物色せんとしたが店員が騷ぎ立てるのに驚き一物をも得ずして逃走した、急報により市警察廳及領事館警察署では非常警戒を張り犯人の逮捕に躍起となつてゐる、なほ同日は夕刻より翌朝時刻まで數回に亘る停電で市中は眞暗闇であつたが共犯者の多い點からかねて計畫し當日の停電に乘じて犯行に及んだのではないかとみられてゐる。なほ領事館警察署に市警察廳ではその大事となつて活動を開始してゐるが警察廳に滿人の容疑者二名を留置取調べを行つてゐるも斷固たる證據なきため五里霧中の狀態を續けてゐる、一方領事館警察署側では七日に至り或は犯人は滿人のみでなく鮮滿人の共同犯行に非ずやと睨み多方面にも搜査の手を延ばしてゐる

仲間殺し
醉興喧嘩で 暴れて逃走

【寧川】進陽郡開谷面上松鎭里崔一東(二九)は六日午後十時頃同里李長連方で仲間四、五名と飲酒中口論の末李長連(三一)を棍棒で毆打し七日正午遂に死亡せしめた加害者は逸早く逃走姿を晦ましたが所轄進陽署で嚴探の結果九日午後九時頃谷面內新坪里に潛伏中を逮捕された

廣長金山で盜掘し 梨津から搬出
圖太い鑛夫二人の惡事發覺
鑛石三百貫を隱匿

【淸津】富寧郡廣淸面山東洞の廣長金山(經營者一氏經營)は昨年來盜掘頻發してゐたが最近梨津から頻に鑛石が搬出されてゐるのに不審を抱き梨津駐在所で內査を進めたところこれは全く盜掘鑛石であること判明、犯人は同鑛山の坑夫で輸城面洞居住張仁奎(二一)金炳淳(二〇)の兩名で何れも梨津署に押送されて來たが取調べの進捗につれ共犯者が出るのではないかとみられてゐる

犯人の自供によれば昨年二月中旬頃から前後數回に亘り鑛石約一千五百貫(一時價一千圓見當)を盜掘し同鑛山附近の山中で精金十匁八分を九十圓で賣却した外、盜掘鑛石約一千貫を粉碎して元山某所へ七十俵搬出してゐる、なほ檢擧當時約三百貫の鑛石を隱匿してゐた

白宅に放火
妻子に見限られて 酒呑男の自暴自棄

【海州】甕山郡德勝面九山里二三〇成鳳生(三〇)は去る四日午後二時ごろ自宅の炊事場に火をつけ同家一棟を全燒させた、その原因は前日の夜、酒に醉拂つて妻李氏(二七)と口論した末李氏はその場で子供二人を同伴して行方不明となつたのを憤慨して酒からやけ酒をのみ泥醉の結果火をつけたもので目下海州署で放火罪として取調べ中

電話名簿で 呑み廻る

【釜山】府內大廳町四丁目山口義男(三九)は電話名簿を繙讀すると稱し電話通信社の名刺を振り廻して商店その他四十餘軒から三百六十圓を騙取しカフェーを飮み步いてゐるのを九日夜釜山署員に逮捕された

夫婦喧嘩の祟り
誤つて赤ん坊を毆り殺す
死體を暗葬し發覺

【馬山】府外內西面平生里朴斗榮(四〇)は一ヶ月程前、したゝか飲酒の上、愚女と大喧嘩し頭髪で妻を毆りつけるはずみに、誤つて、妻女が背負つてゐた生後一ヶ月の赤ん坊の頭を毆つたので赤ちやんは頭蓋骨をめちやくに碎き、無慘即死したので驚いた夫婦は相談の上、該死體を同所裏山にひそかに埋葬した事を六日內西面駐在所に發覺、馬山署では七日警官を急派し朴を逮捕して目下取調べ中、死體は一兩日中に解剖に附する害

列車脫線
滿浦線に頻々

【平壤】十日午前八時十五分頃价古行第八〇一列車が南滿浦驛構內を進行中、線路上に小石を發見、急停車したが間に合はず機關車の前車輪が脫線、幸に顛覆はまぬがれたが最近滿浦線にはかかる惡性の事故が頻發するので當局では嚴重犯人搜査中

大邱競馬
來月十五日 ふたを開く

【大邱】春季競馬大會は來る五月十五日から廿四日迄八日間に亘つて擧行することになり目下準備中であるが、出場競馬は大體百六十頭位の見込みで馬券は二圓、五圓十圓の三種による賭金で本府に認可を申請すべく準備中

大本教女性團體
平壤支部解散 殘餘金を獻金

【平壤】大本教の女性團體たる昭和坤生會平壤支部では過般の綾部事件以來登板等もとり外してひたすら謹愼の意を表してゐたが、數日前幹部會を開き當局の指示を待つまでもなく自發的に解散することにし、同支部長岩永徽氏外一名は十日平壤憲兵隊を訪れ支部基金の殘餘四十六圓九錢を國防獻金の一部にと差し出した

手の長い職工

【平壤】平壤航空支廠職工府內新里一三三金光淳こと兩旭(二七)は去る三月中五日午後九時頃工場內より眞鍮廿五斤を盜んで古物商に廿八圓四十錢で賣り更に本月八日十二斤を盜んだことを平壤署員が探知、九日逮捕した、餘罪多數の見込み

春宵饗宴の 關屋敏子孃
八年ぶりで仁川へ
懷しのステージへ

【仁川】花に魁ける本社仁川支局主催、仁川高女同窓會後援の『關屋敏子孃大獨唱會』はいよく十二日夜七時から公會堂でいとも盛大に催されることになつた、後援の同窓會では同校長はじめ會員ら總動員で會を最も盛大にと涙ぐましいほどの活動を續け、藝術への深い理解を寄せてゐる、第一回渡歐前に仁川のファンの前に立つて唱つた關屋孃はまさに錦を飾り今度は世界の歌姫として八年振りに再び晴れのステージに立つのである、春の宵を心ゆくまで歌ふ關屋孃の至高の藝術に觸れるファンは恍惚として夢の世界にひき込まれることであらう、或は再び來ぬ機會かも知れぬ、音樂ファンでなくとも世界的歌姫に接することの出來るこの絶好のチャンス、こぞつて來會を待つ

前賣券は一般一圓二十錢、小人學生六十錢右記箇所で販賣してゐる▲宮町文化商工社▲岡田時計店▲梶谷寫眞撮影場▲龍巢堂▲町田新聞舖▲和信百貨店▲本社仁川支局

慈山・長水院 兩水組擴張

【平壤】慈山水利組合は成績良好なので今回更に十萬圓を投じて水路擴張工事を行ひ蒙利面積現在の一千二百町步に二百町步を增して一千五百町步とすることになつた、又長水院水利組合でも一萬圓を以て現在の六百五十町步を六百九十五町步に擴張と決し何れも本府に認可申請中であつたが七日認可が下つたので近く工事に着手することになつた、附近部落民はこの工事によつて潤はされることになるので喜々としてゐる

暗殺隊編成
紅匪の蠢動

【咸興】十日新乫坡情報＝撫松縣興地に蟠居する紅匪は解氷期の新活動開始に伴ひこれを阻止する日滿官憲の討伐を除くため五名乃至七名を一班とする多數の暗殺隊を編成して長白撫松縣界に潛入せしめた模樣である

現患六十名
咸南の痘瘡

【咸興】十日現在咸南道內の痘瘡は總患者計三百二十六名、死亡八十八名、全治二百三名、現患五十九名である

定州金組會

【定州】金融組合では來る十八日組合總代會を開き十一年度事業報告、貸借對照表竝に剩餘金處分案を附議する

江原道辭令

任郡守、横城郡在勤を命す 本府屬 李 茲 敍
京畿道坡州郡在勤を命す 郡守(平康) 桂 光 淳
楊口郡在勤を命す 同(横城) 李 琮 煥
平康郡在勤を命す 同(楊口) 李 瑛 洙
任道技師、江原道在勤を命す 產業技師(平南) 黑 岩 潔
平安南道在勤を命す 道技師(農務課長) 園見 節二

雄基上水道
けふ起工式

【雄基】上水道起工式は十二日午前十時から白鶴洞淨水場で擧行竹內知事はじめ關係の代表者多數列席の害

載寧面長會議

【載寧】郡の面長會議は來る廿一日郡會議室に開催の豫定、由郡守の面行政方針に對する訓示ある害

さすがは北鮮時代
鐵路に躍る大黑字
滿洲の行き歸りや工業品の洪水に
元鐵の十年度業績大儲け

【元山】躍進北鮮の姿を二條の線路が描き出して、鐵道景氣……十年度元鐵事務所の總收入は七百九萬二千圓で前年度に比べると實に百五十萬圓の黑字が躍つてゐる、即ち旅客收入が二百五十萬八千圓で二割增、貨物收入が四百五十八萬四千圓で三割一分增である、この黑字景氣は最近滿洲方面行旅客の本線利用が多くなつたのと興南肥料と第二期擴張によつて增產される川內里小野田セメント工場完成品が南鮮方面に素晴らしい勢ひで移出されるのに基くもので試みに十年度の內鮮品を擧げると肥料廿萬噸、セメント廿二萬噸が鐵道で送り出されてゐる、なほ咸興小野田の第三期擴張と朝窒の本宮工場完成とに相俟つて肥料、カーバイト、曹達、セメントだけで十一年度には二百五十萬圓增收を見込んでゐる

春山殘雪 〔咸北茂山から〕 上は珍貨驛から關峰山を望む 下は名所 三笠山

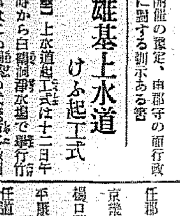

優秀 治淋藥 リベール 리베ー루

恐ろしき淋病の黴菌

淋疾の初めは尿道口より白色粘液樣の膿汁を分泌し稍あつて黄色膿を旺んに排出する之の膿中には無數の淋菌が存在し旺盛なる繁殖力を以て尿道の奧深く侵入し淋毒性諸症を併發する。最初は尿道炎を起し錐で刺す様に痛み而して尿道よりする毒素の吸收に由つて發熱し更に黴菌は雜作なく膀胱內に達し淋毒性膀胱炎を起し其他生殖機能に種々の障害を與へる。又患者の不注意より淋菌が眼に這入つて淋毒性膿漏眼に罹り瞬時にして取返しのつかぬ盲目となつた人が往々ある。斯く淋菌は人體に種々の害毒を與へるものである。

藥の選擇を誤るな

この黴菌は單味の白檀油球やベルサム球等の內服位では充分に目的は達せられぬ之等の藥は多くの場合四五日の連用にて早くも藥が習慣性となり後は何日連用するも容態に變化なく不相變白色粘液を分泌する。特製リベールの製造に苦心研究せしは此點のみであつた今日リベールが內地、滿洲、支那は勿論遠く南洋、蘭印、中南米其他の諸國へ輸出激增せるは蓋し効果の優秀を如實に物語つてゐる。

本劑の特徴

一、膿粘膜よりの吸收極めて速く服藥翌朝尿は藍色に變じ頻きリベール臭を放つて排出し此時已に快感を覺ゆ。
一、今迄尿道を使しつゝあつた黴菌は服藥後勢力衰へこの殺菌性尿に由つて體外へ洗ひ出される。
一、特製リベールの藥効を最も確實に識るにはその尿を採つて專門家に賴み顯微鏡に由つて黴菌の檢査を行ふのが最も早道で服藥後に日を追ふて黴菌の滅び行く現象を視る事が出來る

自家尿道洗滌の危險

療法を識らぬ患者は新聞廣告等に惑はされ必ず一度は手療治の尿道洗滌又は局所療法等をやつて見る。さうして黴菌を逆に奧へ押込んで膀胱カタルを起したり、睾丸炎に罹つたりして散々な目に遭つた後ウント後悔する十中八九迄は皆之でやられる斷然愼まねばならぬ

注意 効力本位のリベールを求めんとする、顧客に對し巧に粗惡なる他藥を奬めることあり。迷へば手遲れする必ずリベールと御指命あれ。萬一品切れの節は直接本舖へ申込あれ直に送藥す送料不要

藥價 五日分 二圓 十三日分 五圓 七日半分 三圓 廿七日分 十圓

大阪市東區南久太郎町二丁目 發賣元 竹村製劑所 振替大阪三六〇番

商標 登錄 いんきん・たむし セーキン すり込んでおけば 獨りでに快くなる

ハンドバック持ち方考査

着物の色彩と 調和させて

ハンドバックの持ち方を考査する前に、第一ハンドバックの大きさから研究して見ませう。

盛装用のものは、本當の盛装用ですから極く小形のものが礼装がよろしい、又職業婦人が、化粧道具以外に、必用なノートなどを入れるためには、形も大きく、ガツちりしたものがよろしいでせう

次にハンドバックの布地ですが、洋服でも和服でも、實用的と思はれます

また、色彩は洋装の場合には割合やかましいのです

盛装用には古代布地とか、趣味の刺繍のものなど素敵です、平常用には、皮製のものが丈夫で

元來、洋服といふものが色彩の範圍なものですから、多彩に流れぬやう注意せねばなりません、それとて、あまり澤山ハンドバックを用意することは困難ですし、その點から考へて、日本人は髪が黒いし、黒い色のものをお用ひになれば、大體調和しませう

持ち方としては、和服でも洋装でも、袂せの方を外側にして、左腕下にはさみ、左手で下方を支へて、右手を上方にちよつとあしらつたのが、おとなし向き。極く急いで歩く場合は左手で下方を支へただけにして右手は前後に適度に振つて、調子を取るやうにするのがスマートです

立ち止つてお話をする場合、お友達同志ならば、左腕に抱へたまゝで、右手を添へた格好もよいものですが、目上の方の前では、ハンドバックを前下方にすツと下げて、両手を配ひ、つゝましやかにお話するのが自然です。又ハンドバックの中へ、格好がくずれるまでに澤山物を入れてふくらませたのはあまり感心出來ません。小さいものに澤山物を入れないで、大きいものをゆつたり使ふのが、ハンドバックの長もちの上からもよろしうございます

陸軍の統計が示す（上）

豫防注射の効果

學童の猩紅熱もだんだん減る

京城府衛生課長　荻野正俊氏談

一度傳染病に罹るとその後相當長い間同じ傳染病に罹り難いといふことはよく知られてゐる、例へば一度腸チフスに罹つて治癒した後は腸チフスに再び罹る人は至つて尠い又猩紅熱や『ヂフテリヤ』の

感 染は子供に多く、大人には大變尠いことは一度此の病氣に罹りその人の身體内に免疫力（抵抗力）が出來て豫防が出來るからで、大人の中で此の様な傳染病に罹らず豫防注射をも受けずに一生罹患しない者もあります、その中の或る者は、體質なる原因なしで經過したもの、或は病原菌の毒素或は死菌を、周囲其の他と共に身體に取り入れ、發病なしで免疫を獲得するものもある

然も集團生活を爲し色々な人が集まり傳染病の感染機會が多い都市に於ては、此の自然？の下に放置して居る事は、病原菌の跳梁にまかせる結果となるものである。それで都市の保健施設は、あらゆる方面から考へ、沓々實施せねばならない

勿 論下水道の完備、上水道の普及、府民の衛生思想の智識向上、汚物の衛生的處理、其他都市衛生上必要なる種々施設の完備と共に、公衆衛生上傳染病の豫防を必要とするも、又一方積極的に、人爲的に府民各人に對しての免疫賦與、即ち豫防注射の勵行が、直接傳染病豫防上重要なる一事項である

◇

豫防注射は、前にも述べた様に、一度傳染病に罹り、免疫力を獲得し、其の後は同一傳染病の襲擊に對して、打ち勝ち、罹患しないと言ふ事實に立脚し、一定の操作を加へ人體に無害とした病原菌（腸チフス菌、パラチフス菌、コレラ菌等）或は、病原菌が發生する毒素（猩紅熱『ヂフテリヤ』等）を人に注射して、その人に免疫力を發生せしめて傳染病に罹らない様にする一手段である。豫防注射の

効 果は、陸軍の統計に或は各地の實施により、相當効果がある、特に定期的に數年連續して實施して居る陸軍の統計は大變成績が良い。私共が小學校兒童に對し昭和元年以來今日迄連續して實施して來た猩紅熱の豫防注射成績も又よくこれを物語つて居る

即ち毎年九月より十一月に亘り小學校兒童に猩紅熱豫防注射を行つて來たのであるが、豫防注射を初めて實施した昭和元年、二年は、豫防効果の上に僅かに効果があるかなと言ふ程度であつたのであつて、私共が希望し豫想して居つた効果には相當な隔りがあつたのである。しかし猩紅熱の流行は年々あり

學 童の罹患率を高め、他にこれが豫防もない狀態であつたので引き續き豫防注射の實施をして來たのである、而してその結果を、今日省みて見ると次表の如く、小學校兒童に當り罹患率が年々減少して來て居り私共も所期の目的を達した事と喜んで居る

千人當り罹患率

二年	七•四四人	四年	五•四四人
五年	三•三二人	六年	三•〇四人
七年	二•四四人	八年	四•一人
九年	一•六八人		

（續く）

使ひぞめ

新しいお鍋を使ひはじめますには、お米磨汁を沸かして使ひます、瀬戸物をはじめて使ひますには砥石と熱湯で、磨き洗ひますると、すつかり清潔になります、これを熱いお湯で二三度すゝぎ洗ひ出しまして、油氣のない布巾でふきます、なほ瀬戸物類の茶渋や汚あかを落しますには重曹は歯磨きをいたします、次は石鹸に浸けておきましてブラシで擦り落して二三度お湯で濯ぎ洗ふと綺麗になります……

風土記

京城・手塚静江さん

定型の歌が大多數あるなかに、新田夕暮氏の、自由派の集まりが京城にある。田中初夫氏を中心として一派の如く創作する手塚静江さんは、派の中堅作家で

海は黙いてゐるよ、風とへうべうとした心であつた

などを發表してゐる

◇

静江さんは、京城第一高女を卒へ、商工課分室に一能の仕事をしてゐるのです

星の冷さ程た愛情を抱き溫溫と溜溫のつながりを考へる

◇

歌、俳句は女學校時代から好きで、随分作つたものでしたが、矢張文學少女を脱しなかつたのです、二三年前俳句『石楠』の仲間にはいり作句をしたが、どうしてももの足りなさを感じたので、何かに轉向しようと思つてゐた時『歌体』を讀んだので、この自由なるものたつたら、と直ぐ飛び込んで見たが、自由のなかに束縛があつて側から見た程楽なものでないといふことが判りました。

この女のされた仕草もいゝ、外へでると日暮の海があつた

ひとりのわびしさになれ今日もけろりと生きてゐる

こんな、歌ですが、皆んなに作者が判つて讀へるでせうか………

（36）

さあ寫すよ〝昌慶苑スケッチ〟

ピクニック 子供の喜ぶ お辨當（一）

お手々つないで

空がのすんだ郊外のひろびろとしたところで子供たちを自由に遊ばせたらどんなに喜ぶでせう、子供たちは、變つた場所に出かけることゝ同じ位に様子の變つた食べものを喜びます、お辨當がつまらなかつたら子供たちは失望するでせう

そこで簡單に出來て、しかも子供を滿足させるやう、次のやうなお獻立をしました、これなら—お菜を用意しないでもいゝだけますし、すきやすい子供のお腹も充分ふくれさせます

一、お海苔巻（たくあん、海苔）

二、サンドウイツチ（鳥の挽肉、ハム、野菜サラダ）

三、お八ツ折り（きぬかつぎ、鶏卵玉子、蕗葉）

その前日、遊の間に材料を揃へます、参考のため、値段といつしよに材料を書き出しますと

海苔九枚（三十六錢）漬物、たくあん、なら漬（七錢）鮨めし（二十錢）パン（三十錢）ハム（二十五錢）鶏挽肉（二十錢）野菜サラダ（五錢）玉子（三十錢）蕗葉（三十五錢）きぬかつぎ（十五錢）

以上の材料は三人前です。お夕食の仕度の時に、寒天を水にひたしたり、鮨飯を炊いたりして、朝はなるべく早く出發するやうにしておきます（つゞく）

七人連作 ドンドン閣下 80（空の巻）吉本三平

讀者欄

▲銀行員ですが他に勤めて安い素人下宿を求む（竹添町三ノ三ノ四號白井方俊彦）▲十八歳の女學校卒業其の他致したし（なか子）▲吉勤町あたりに貸間を求む當方會社事務員、受験準備の弟と共に自炊したうございます（府内本町一丁目八八山田いな子）▲邦文のタイプライター係に御採用下さい足が不自由の二十一歳の男です（希泉町十二番地小原）▲鮮銀中心徒歩三十分以内の場所で二十圓程度の貸家を求む（本一一八一大阪）

御婚禮御披露宴 御宴會ニ 御食事ニ 本町ホテルへ

義士銘々傳（112）

悟道軒圓玉演　中一彌畫

萱野三平（1）

父は砲術の達人

『見ぬ人も哀れと聴へ御の國の、萱野の里に消ゆる白露』

といふ一首を遺して、元祿十五年九月六日攝州萱野村の自宅に於て、切腹なし節義に殉じました義士の一人、萱野三平の事蹟を口演いたします。

此人、瀬川で殺す早野勘平と言ふ色男『三十になるやならずで死なしやんした』とお輕に聽を残させると言ふ仲々の役作りだが、さて實際は品行端嚴、忠と孝との二た筋に身を分け兼ねて及に伏した、萱野の里に消ゆる白露、聞くも哀れなる身の上であります。

三平の先祖は泉岳寺の記録に依ると、文祿年中太閤秀吉朝鮮征伐の時、彼の國に出陣し、鐵砲を以つて志多羅といふ朝鮮人を射ち取り功名なした砲術の名人なりと記してある。

これから取つて忠臣藏五段目の文句に竹田出雲が、

『鐵砲雨の志多羅犬』

と書いてあるは、朝鮮人の名から取つたのかと、或る博士に聞いたところ、それはシダラなく降り續く雨のことだと申されたが、どうやら落語にある鐵砲とは、矢が飛んで來て的中るとカーンと云ふからだといふ類のやうであるので、其後、段々研究して見ると、シダラテンとは蒙古宿主の酋長だと言ふことが判りました。

竹田出雲は三平の祖先が志多羅といふ酋を射ち取つたと言ふ所から、これを匂はせてシダラテンとしたのです。それと、三平が自殺した時、自分の髪を帛紗に包んで大石の許へ送り、身の潔白を示した。それを六段目に勘平の髪を包んで、腑甲斐する所を作つた、實に出雲といふ人は面白い趣向を考へたものと敬服いたします。

この三平のことは有名な學者伊藤東涯先生が、三平の駒子長好の請ひに依つて碑文を書いたことがある。

尤も赤穂の家來は東涯先生の父仁齋先生の門に入つて學んだ者が五六人ある。大石良雄を初めとして小野寺十内、富森助右衛門等である。

さて、この三平は父を七郎左衛門と申し、元は鍋島の家來で武衛流の砲術を以つて五百石を領したが、後、仔細あつて仕へを辭し、先祖の出た攝州豊島郡萱野村へ來て百姓となり一子三平の成長を楽しみに閑日月を送つて居た。

この萱野村は七千石を領した徳川の旗本大島伊勢守の知行です。

七郎左衛門は百姓とは言ひながら元は砲術の先生で、相當の禄を食んだ人とて土地のものも尊敬して居る。

七郎左衛門は農作の暇ある毎に好む道とて鐵砲を肩にかけ、山野を駈け廻つて鳥獣を撃ち、それを唯一の道楽として居る。この邊は一帶に山が多く猟獸には最も適して居る。

或る日のこと、金峰山の山續きに入り鐵砲を以つて獵りに駈け歩いたが、此日に限つて些つとも獲物がない。七郎左衛門大きに怒り、小笹の中に分け入り足に任せて獲物を探してゐると、遙か前方の木蔭から一疋の狐が飛び出した。

コレ違覧と筒口を狐に向け、覘ひを定めてズドーンと二つ玉を放したが確かに手應へがした。そして右の狐は小笹の中へ姿を隠した。

シテ遣つたりと七郎左衛門、木笹の根、笹の根を踏み分けて往つて見ると、斯は如何に、跡も形も見えぬ。

『テ確かに手應へがしたが、跡を負うたばかりで逃げ去つたか、それとも木の幹へなと射ち込んだものかと見廻した。

嶋谷汽船出帆

朝鮮總督府命令航路 朝鮮北海道大連絡 ×印八樺太行
大連直行（三等七圓）
仁川出帆代理店日鮮海運株式會社 電話九〇番

日本海丸 四月十五日
明石丸 四月廿三日
朝海丸 四月廿九日
天海丸 四月五日
北日本、北海道、樺太行
×印八樺太行（各地寄行）
娯楽施設完備ス 乘客寢臺所 前記各代理店並各地ジャパンツーリストビユーロー

鎭南浦出帆 代理店日鮮海運出張所 電話五三九番
・日本海丸 四月十九日
×明石丸 四月廿七日
朝海丸 四月三日
×天海丸 四月九日

仁川出帆 代理店日鮮海運株式會社 電話五〇番
日本海丸 四月廿一日
×明石丸 四月廿九日
朝海丸 四月五日
×天海丸 四月十一日

群山出帆 代理店 群山海運會社 電話一四番
日本海丸 月 日
朝海丸 四月六日
明石丸 四月三日

木浦出帆 代理店 鮮海運出張所 電話八四番
日本海丸 月 日
朝海丸 四月七日
明石丸 四月一日

麗水出帆 代理店 電話四〇〇八番
日本海丸 四月廿三日
×明石丸 五月二日
朝海丸 四月八日
天海丸 四月十三日

浦項出帆 代理店 浦項運輸會社 電話一三番
日本海丸 四月九日
×朝海丸 四月三日
明石丸 五月 日

内地行港地、伏木、宮津、敦賀、新潟、小樽、函館、大泊
北海道—北鮮線
各航命令航路
長成丸 定期
北鮮、北海道行
雄基出帆 代理店 國際運輸支店 電話二七番
三月卅一日
清津出帆 代理店 國際運輸支店 電話
三月卅一日
清津出帆 代理店 國際運輸支店 電話一八番
四月一日
城津出帆 代理店 北鮮商船組 電話一三番
四月一日
四月二日 代理店 富田商會 電話一八番
四月三日
元山出帆 代理店 朝鮮郵船支店 電話一〇番
四月五日
内地行港地、伏木、宮津、敦賀、新潟、小樽、函館
各船共最新式優秀旅客船ニシテ客内設備完全 本社及代理店へ御申越アリ次第各航路案内書御送リ致シマス

神戸市神戸區明石町
嶋谷汽船株式會社

阿波共同汽船出帆
威海衞、芝罘、大連行
利通號 四月八日午前 時入 四月九日正午 時出
威海衞、芝罘、大連行
鎭南浦、大連、天津行
第三共同丸 四月十日午後 時入港 四月十三日午前 時出港
長山丸 四月十一日午後 時入 四月十二日午前 時出
三朝鮮鐵道局主要驛ニテ乘客荷物取扱仕候
乘客切符發賣所 京城三越支店内 ジャパンツーリストビユーロー 案内

仁川海岸町
代理店 野口商會
電話二四番・一七三番

尼崎汽船出帆
京城、木、阪神 四月六日 四月七日
白福丸、木、阪神 四月九日 四月十日
赤城丸、木、阪神 四月十一日 四月十二日
玉榮丸、木、阪神 四月十三日 四月十四日
大東丸、木、阪神 四月十五日 四月十六日
神代丸、木、阪神
右之通リ御座候間精々御利用願上候

仁川府海岸町
合名會社尼崎汽船部代理店
高杉商店回漕部
（出回係專用）電話一〇三八番

各帝國大學病院指定常備薬

滋養

グアヤコールブルトーゼ

食慾不振の征服

食餌療法は結核療法中で最も重要なものであるが此の大切な療法を行ふ上に第一の障害は實に食慾不振であつて先づ何よりも之を征服することが必要である

食慾不振の原因は色々あるが最も多いのは熱であつて それも三十七度台の微熱で患者も氣附かす知らぬ間に痩せて顏色が悪くなるのが多いのである

グアヤコールブルトーゼは胃液の分泌を旺盛にして食慾を增進し造血アウトホルモンの特殊作用に依て血液循環と新陳代謝を活潑にし結核菌の活動を阻害し胃腸の醱酵を防止し微熱を去り咯痰を減じ榮養を充實して血色を良くし漸次健康に導く

醫學博士小田俊三先生著
『呼吸器病の養生法』
申込次第無代進呈

グアヤコールブルトーゼ
小瓶 二圓六十錢
大瓶 四圓三十錢

株式會社 藤澤友吉商店 大阪市東區道修町 東京市日本橋區本町 京城府西小門町

GB 106

演藝とスポーツ

大空を封切る弧線 勇む春駒・新鮮組

顔を覺える……だけで一苦勞です

どこが勝つ (A) 京城實業野球リーグせまる

鐵道の巻

鮮鐵といへば半島球界の最古剛、その顔觸れも古参者の多いチーム

であつたが、昨年ガラリと年少組に揃へてファンを驚かせた程だ、ガタく

機關車のやうな

一年間の練習でやつと呼吸が揃ひブレーキにもダッシユにもスムースなところが出來たと思つた處へ種々な事情から古兵平井一壘手の勇退があり、中村捕手を失ひ闘將戸上、山上、櫻井、赤井の四選手を軍隊へ送つてしまつた

鮮鐵陣再組閣

この急務に永田監督は東奔西走、球界雀はあれこれと取沙汰したが西村投手は擱大に殘り、北非投手期待に反して阪急へ走り、確定とまで信じられてゐた名古屋の左腕投手近藤は大東京軍へ奪はれてしまつた

◇

さて見参したフレッシユメン十名——日大主將であつた田中二壘手、同志社高商の梶原外野手等の二三を除いては何れも中等選手揃ひで昨年に輪をかけた若軍しかも少兵でゞひと來てゐるが、嘗へ鮮鐵ファン、入營中であつた剛球森田投手が凱旋しその他の面々も意氣の壯士、春駒のやう新鮮組ズラリの光景である

確實な打撃と

モーゼル銃が飛び出すか、南蠻渡來の手投げ彈か？大物はないが投手陣の豐富なことが何よりの强味である、それでまづ打撃陣を見るに昨シーズンから良い當りを見せてゐた雜賀三壘手は益々重厚味を加へ新主將河野君が練習中アッと云はせるやうな綺麗な奴を飛ばせて氣を良くしてゐるし曾田捕手の奇襲と、マネージャーではあるが、いざとなれば千田君がエイッーとばかりに健棒をふるふ更に新人浪華商業の四番打者清水一壘手が左ボックスから離貫な狙ひを決め込んで、熊本の濟々黌から來た若宮二壘手の巨砲と共に全軍の打撃陣の驚異であるその他京城商の山中京商の中島一壘手も相當の凄味を見せてゐる

投手陣では 油の乗り切つた

戸上、山上の兩君を失くしたことは最も大きな痛手であつた、戀に上つた西村、北非、近藤の諸投手が次々と敵愾され、頼むは僧島たゞひとりかと思はれた投手陣へ吉報、森田君の帰還であつた昨シーズンには病氣の爲め餘り活躍し得なかつた松本中學出身の清水君が余快して得意のドロップで一枚加はり、更に石川工業出身で夏の甲子園選手東投手のシユートボールは相當な難球である

四投手によつて曲面何れとも自由自在にカクテールで料理されると他チームにはかなりな苦手となるだらう

新人群は

前述の清水一壘手、東投手、若宮二壘手、山中外野手の他に日大昨年の主將であつた田中二壘手、同志社から來た梶原中堅手、一宮中學出身の天野遊擊手、仁商から長崎高商へ入つた有田捕手、龍中出身の岡本捕手、京商の中島一壘手がある

たゞチームの弱身としては捕手陣の物足りなさであるが中村君なきあと曾田君ひとりでは重過ぎる、有田、岡本兩新人を早期養成しなくてはなるまい、それに永田監督の大きな悩みはチームワークの問題で、殆んど入れ替えされたナイン達を如何にして圓滑に動かし全能力を發揮させるかといふことである

練習、たゞ練習だ

本調子にならない薄ら寒いグラウンドでいま必死の練習だ、若いだけに意勢が良い、明助、駿敏、はね返つた球がガン！と頬をうつと はね返るやうに聲をたてゝ笑ふ こんな練習振りですから忽ち融合すると思ふんですよ

永田監督も至つて朗らか、リーダ設立當初の顔觸れで殘つてゐるのは京城ではもう永田君一人『何しろ十台も入れるやうになつたので昨年の轍を踏まぬやう頑張るつもりですよ』新部長の鵜野氏もグラウンドへ出て毎日〳〵新選手の顔を覺えるのに頭をひねつてゐる

部長 鵜野牧夫 監督 永田忠 マネジヤー 千田 主將 河野
(投手) 森田・清水・東・河野
(捕手) 曾田・岡本・有田
(一壘) 清水・中島
(二壘) 田中・若宮
(三壘) 雜賀・天野
(遊擊) 岡本・梶原
(外野) 河野・山中・千田

昇段大手合戦譜 (1) 日本棋院

四段 井上一郎 先番相先 三段 渡邊英夫

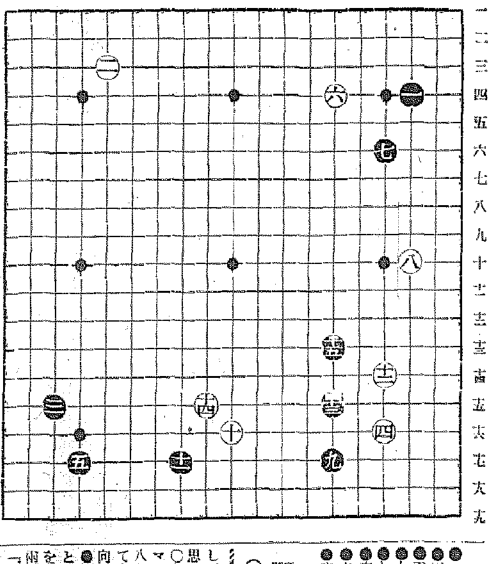

●一 は四		○二 上三 5	
●三 れ十五 11		○四 に十六 3	
●五 た十三 13		○六 へ四 4	
●七 た十一 12		○八 は十 6	
●九 に六 11		○十 ぬ十六 5	
●十一 へ十七 11		○十二 に十四 23	
●十三 を十七 20		○十四 る十五 4	
●十五 へ十五 16			
●十七 へ十三 14			

(分)

所要時間 白〇時四〇分 黒一時三七分 (一分以内は切捨)

(制限時間各八時間)

して、讀者の期待をつなぎ得ると思ふ

○白八で左上隅『た五』の變則シマリは一寸面白さうだ、次ぎに黒八ならば『へ七』『に二間トビ位して上邊への黒の打込みを待つて趣向を凝らさうといふのである

●黒九で單に左上隅にかゝるのはともすれば下邊『ぬ十七』の要點を白に奪はれ、前者八と相待つて兩翼を張られるが、その前にその『ぬ十七』を先占し次ぎに九のカヽリと左上隅『た五』のカヽリとを見合ひにずるのはあつたようだ

○白一二までの手順を一寸検討して見よう

黒九のカヽリに對し白一二と受け黒一一とヒラカセ、次ぎに白一〇と打込んだものと解釋出來る

これは白一〇で單に一二に受けた黒『ぬ十七』又は一〇とヒラかせた構圖に比し、たしかに勝らきといへよう

○白一四のコスミは、所謂ケイマ對峙にかける形で、これ以上の堅實はない

對局者の言葉

(白)八の大斜は絶對かと思つたのですが、此手で左上隅『た五』にシマリ黒に右邊のヒラキを許して『へ六』とトンで上邊の模樣を擴大する作戰もあつたやうです

(黒)九のカヽリはどんなものでしたか

『ぬ十七』にヒラキ白『と十七』と交換して、左上隅『た五』にかゝつて行く意味があつたでせう

(白)一〇で單に一二だと、黒『ぬ十七』とか一〇とか打たれて、黒の注文通りです

(白)一四のコスミは、所謂形かと思ひましたが——

戰の跡

○井上四段は棋院切つての健康體の持主、流石に軍隊生活で鍛えただけあつて、他棋士の追隨を許さないが、その棋力の點に至つては入營以前の二段當時に比して、何となく呼吸を切らぬのを選擇とする所謂スランプといふものか棋道に行詰りを感じたものかとかくに油の抜けた感じを免れない

また二十の坂を越したか越さぬかといふ打盛り、このまゝに埋れ木となつては、恩師瀬越七段に濟むまいが……

●渡邊三段も乙組棋士としては古株の部に入る人、現野澤四段を六七年前まで一子で扱めたのだから思へば古いものである

本局は棋院乙組古参の代表作といへよう

映畫手帖 【投稿歡迎】

浮草物語

▽待望一年有半に亘るこの作品は、自然『箱入娘』『東京の宿』等より先に來るべきものであつた如何なる理由のもとにこの地での封切がかくも遲れたかは知らないが同一監督の作品はやはり順を追ふて見ないとさゝか妙なものとなつてくる

▽この一篇はしみ〴〵とした物語である、果敢ない浮草稼業の喜八の苦惱を描いて見事である、『喜八』『かあやん』ものもこの作品あたりが頂點ではなかつただらうか、私達はあの一聯の人々のどの顔にも少しの笑ひも見出すことは出來ない、喜劇風な役者である筈のあの喜八一座に——この心境的メロドラマを通して監督小津は我々に映畫リアリストとしての自己の苦惱を十分に傳へてゐる

▽この作品に於ては心境的な狹隘さを少しも感じさせないし、メロドラマ的な躓つ八と甘さに眉をひそめさせもしない、併し同時にこゝに危險がひそんでゐるとも言へるだらう、一歩間違へばつまらぬ父性愛の悲劇になり下る惧があるからである、こゝでよくひきしめてゐるのは流石である、只かあやんの家の二階に於ける信吉と喜八との交渉、及び芝居小屋の雨漏り騷動には少々遊びが感じられないでもない、これも笑へないギャグではあつたが……

▽もう一つ喜八が信吉とかあやんに別れて再び浮草の旅に出ようとするあたりに挿入せられてゐた言葉(ジプシイの月)はきはめてよく氣分を出してゐたと思ふ【水島牧夫投】

誰でせう

▽山田五十鈴です、彼女は珍しくも今度浪華悲歌でアヤ子といへる近代女性に扮して頽廢たるシークな洋裝で主演すると云ふ、だから、これは素晴しいニュースである、あの純日本趣味的な彼女が、ともあらうに洋裝なんて、一寸不安を感ずるのも當然だが、それは全然杞憂であつて、彼女の洋裝には今迄になきスマートな纖と素晴しいニュアンスをさへ感ずるのであつて、今から非常なセンセーションを起してゐるが、彼女も生れて初めての洋裝ではあり、撮影の際にスターならぬは知らぬ淑ましい姿面白いエピソードを生んでゐる

宗家天勝一座

待望の宗家天勝一座一行六十餘名は十一日から四日間華々しく京劇に開演、一行は天勝の奇術を初めとして歌劇、舞踊等でその中には歌劇華やかなころのスター澤村梧郎、水野謙治、明石須磨子、檜島浮子等が加はつてをり十一日の日曜日は晝夜二回の開演である

映畫檢閲日報 (八日)

新興・黄昏地獄前篇、後篇外八件

サイレン

◇『空にさへづる……ジンタ華やかな頃の樂隊の音が黄金町六丁目からきこえて來る

◇京城には珍らしい年に一度來るか來ないサーカスの訪れだ

◇竹の梯子の曲藝、娘の綱渡り馬の火輪くゞりぬけ等なつかしい數々が盛られてゐる

◇夜十一時、はねた小屋には電燈も消されて旅藝人達はやるせない早春の夜の淋しさに包まれる

演藝案内

京城劇場

四月十一日より四日間十一日、日曜日は晝夜二回ひる十二時、よる六時開演

豪華を誇る 宗家 天勝大一座 一行六十餘名

特別出演 明星 明石須磨子 歌劇界の權威 檜島浪子

若草映畫劇場 (電本五三五四番)

四月十一日より十五日迄特別封切 晝夜二回繰返映寫正午始 映入階無 各等大人五十錢・學生三十錢均一

今週の番組

ユナイト世紀映畫超大作日本版 アレキサンダー・コルダ監督 ダグラス・フェアバンクス主演

ドン・ファン

マール・オベロン・ベニタ・ヒューム助演 ダグラス三年振りの超豪華版・ドンQを遥かに凌ぐ陽春の快作

PCL映畫超特作オールトーキー 原作伊馬鵜平・監督矢倉茂雄・千葉早智子・宇留木浩主演

ラヂオの女王

東寶劇場・笑の王國・吉本興行部大合同 ウォールス・スマスコット映畫超特作日本版 ヴィクター・マクラグレン主演

武俠一代

松竹座 (黄金町 電本二三〇)

十日より常々超特別興行 十二日(日曜は)三回興行 大河内の丹下左膳、月形の丹下左膳何れが面白？

映畫界のアイドル丹下左膳は名優月形龍之介の熱演によりて茲に新らしき興奮と感激とを盛つて遂に完成 マキノトーキー春季超大作 原作林不忘・脚色伊藤大輔 マキノ正博・撮影久保田義八・杉田・監督 實川延五郎・丹下左膳、大岡越前守、月形龍之介・諏訪榮三郎、澤村國太郎 美ノ顔出演 下左膳見る！ 遂に本格的丹下左膳 オール・トーキー

團成社

北角 電光 九五 目黒 遊蕩二丁 四月九日封切(五日間) 毎日三回午前十時五〇分、午後一時半、六時半

待望久し！名作登場！ 佛國ジャック・フエデー作品 名匠ジャック・フエデー監督 フランソワーズ・ロゼエ主演

ミモザ館

涙以上の人間のかなしさ！泣くにも泣かない哀れな人間の上にのしかゝる 佛國スキー界の第一人者 特作 ルイス・トレンカー原作主演

雪山の騎士

ファンク博士絶讃のスキー映畫 中央色篇 日活特作映畫

地雷火組 後篇

喜樂館 (京城本町 電本五三〇)

日活直營 自四月八日至四月十四日七日間 陽春第一次超特別大興行 現代劇は…日活特作W・E・オールサウンド版あこがれコンビ・瀧〇・新太郎 花柳小菊主演の

お雛好と坊ちゃん

時代劇は…日活が最初の試みとして皆様に贈りました 發聲トーキー監督古吉郎 中自弘二・宗春太郎主演

石童丸

琵琶界の巨星水藤錦穣の特別出演 幼き頃、母のものがたりに、父を尋ねて高野の山に上りめぐり逢いて名乗りあへぬ哀れ石童丸に、涙せし記憶あらずや

洋劇は…R・K・O「ラヂオ」超大作日本版 世界最大のスペクタクル・トーキー

ポンペイ最後の日

原作 バルワー・リツトン卿

丹下左膳 乾雲必殺の巻

マキノトーキー、現代劇超特作 一、丸重雄監督・中野英治・山縣直代主演 オール・トーキー

最後の土曜日

ワーナーナショナル社大作 チャールス・ハインズ監督

珍婚ジャム成金

ジョニー・ハインズ・マージョリー・ドウ主演 大人卅錢 學生廿錢 小人十錢

歌劇界の巨星 藤村悟朗 水野謙治

同 待望の宗家天勝一座愈々十一日より四日間京劇に華々しく開演今や南部の劇壇に熱狂的期待の内に一座獨特の絢爛豪華を極むる舞台！

主なるプログラム 齋藤醫吉氏作

1、ナンセンスコメディー 此の道ばかりは別物ぢや 二景 2、小奇術數種 3、春のヒバリ 4、スケッチ全四景 5、春のバリエテイ十景 6、遍明し數種 7、小奇術 8、西本朝春氏作 9、大魔術 10、歌劇 ベラエスパナ全壽幕

京寶館

製作メリアン・C・クーパー氏 監督アーネスト・B・シユードザック氏

松竹共營 練兵一塊 電龍三一 九日より四日間 第一映畫特作 原作川口松太郎 監督竹久新 夏川大二郎 三宅邦子主演

男の友情

オールトーキー 小泉嘉輔 辨耶まりえ 武田一義 子共演 高津ブロ快心の原作 提原金八監 右太衛門主演 督 瀧澤英輔 市川右太衛門主演 サウンド 海内無双 田村邦男 佐久間妙子 小泉嘉輔

武井龍三 右太プロ特作 松田定次監督作品 市川右太衛門主演

地獄囃子 後篇

サウンド 吉野朝子 徳川良子 風間宗六 山口勝久共演

中央館

新興キネマ 專門封切 電本三一四〇 八日特別大公開、久しく待たれた舞踊界の明星半島の生んだ香華が崔承喜の主演する彼女の悲しくも雄々しき半生の記録！内地六大都市と同時封切の壯擧を是非！

上映時間表

第一回	第二回	第三回
一〇〇	二、二〇	六、四〇

半島の舞姫 一二、五〇 四、一〇 八、三〇

新興キネマ本年度超特作現代劇 原作湯淺克衛 週間朝日所載三等入選『の道』より監督今日出海第一回作 オールトーキー

半島の舞姫

舞踊界の明星 崔承喜主演 新興キネマ本年度提供 原作故寛プロ新春超豪華時代劇 任木味津三 脚色竹井諒 監督山本松男 オールサウンド 右門捕物帖

晴々五十三次前後大會

嵐寛壽郎主演

浪花館

松竹映畫 全鮮封切 明治町一 電本〇四五 四月八日より四月十四日まで

上映時間表

	第一回	第二回	第三回
ニュース	一、四九	六、三〇	
春江の結婚	二、〇五	六、四六	
たつた一人の女	一、三〇	三、三五	八、一六
母の面影	二、四〇	四、四五	九、二六

競馬協會提供 ニュース

朝日座

京城本町五丁目 電本三〇六

蒲田トーキー ▲春江の結婚 第一映畫トーキー ▲たつた一人の女 蒲田サウンド版 ▲母の面影

次回興行迄休演仕候 追て發表致します

●ですから……！頭痛にはノーシンが一番です●

武田發賣品

下痢

腸内異常醱酵 不良食餌中毒 急・慢性腸カタル

アルシリン錠

腸内殺菌・毒素吸着劑

〔成分〕銀炭末と塩化銀硅酸を主効分とせる糖衣錠なり

アルシリン錠は、腸疾患の原因たる腸内毒素の吸着解毒作用とカタル・下痢を生起せしむる催炎性物質を、その極微細なる分子に吸着し、これを体内に排除せしむる作用を有す。

又アルシリン錠は、殺菌作用を有するを以て赤痢・腸チフス・腸結核の治療に用ひらる。

【價格】
二〇錠入(四五錢)
五〇錠入(八五錢)
一〇〇錠入(一圓五〇)
三〇〇錠入(三圓〇〇)

發賣元 大阪市東區道修町 株式會社武田長兵衛商店
關東代理店 東京市日本橋區本町 株式會社小西新兵衛商店

36—383(O)

工業會社資本の激增
拂込高八十二億圓
公稱資本五萬圓以上が六百餘社も增加
群を拔く鑛業と電氣瓦斯

【東京電話】勸銀調査に依り全國工業會社資本金現在高を見れば公稱資本金五萬圓以上の株式會社、(株式、合資會社を含む)の昭和十年末總數は八千八百四十三社で、これを前年末に比較すれば六百五十二社の增加である、またその公稱資本金の總額は百十億四百五十二萬八千圓、拂込資本金の總額は八十二億三千百五十四萬四千圓にして、これを前年末に比較すれば前者に於ては七億五千二百四十四萬九千圓、後者に於ては七億三千四百五十八萬二千圓の增加を示した

また合資及合名會社は、その總數二千三百四十二社にして、出資金の總額は三億一千五百九萬九千圓である、而してこれを前年末に比較すると、社數に於て二百六十社、出資金額に於て三千二百七十八萬三千圓を增加した、次に株式會社(株式合資會社を含む)の社數及び資本金現在高を

事業別に みるに社數の最も多いのは飲食物工業の一千七百二十八社で、化學工業の一千六百九十九社、機械工業の一千六百五社等順次これについでゐる、また、公稱資本金總額の最も多額なのは鑛業及び電氣瓦斯業の四十九億二千五百三十八萬一千圓で、化學工業の十九億九千七百五萬一千圓、紡織工業の十四億三千五百七十萬二千圓等の順、拂込資本金總額に於ても

鑛業及電 氣瓦斯業の四十億五百九十八萬七千圓が最も多額で化學工業、機械工業等これに次いでゐる、なほ飲食物工業は社數に於ては各種工業中最も多數を占めてゐるが資本金の總額に於ては雜工業について小額である即ちこれを示すと次の如くである(單位千圓)

	社數	公稱資本金	拂込資本金
紡織工業	一、一六七	一、四三五、七〇二	九七二、四六六
化學工業	一、六九九	一、九九七、〇五一	一、三二三、四八二
機械工業	一、六〇五	一、二七八、九八三	一、〇九九、一五〇
飲食物工業	一、七二八	九七六、七四四	六九八、〇七七
雜工業	六四八	三五〇、六〇四	一五四、四四九
鑛業及電氣瓦斯業	一、一九六	四、九二五、三八一	四、〇〇五、九八七
計	八、八四三	一一、〇〇四、五二八	八、二三一、五四四
前年	八、一九〇	一〇、二五二、〇七九	七、四九六、九六二

鮮銀貸出金利
一厘引下を發表
十日總督府より認可

鮮銀の貸出標準金利引下げは十一日總督府より認可、十一日午前八時三十五分鮮銀本店で發表、即日實施した

一、商業手形割引步合 日步一錢二厘以上

一、國債を擔保とする貸付利子及國債を擔保とする手形割引 日步一錢三厘以上

一、國債以外のものを擔保とする貸付利子及國債以外のものを擔保とする手形割引步合 日步一錢四厘以上

一、當座貸越及コールレスポンデンス貸越利子 日步二錢六厘(以上何れも從來より一厘引下)

創設以來の

最低記錄

改訂は今回で卅三回目

鮮銀の貸出標準金利は今回で三十三回目の改訂であるが昭和に入つてからの變遷は次の如く六年十一月の商業手形割引二錢に比すれば實に八厘下げで同行創設以來の最低記錄である

	商業手形	國債擔保	國債以外擔保	當座貸越
昭和三年四月	二八	三〇	三二	三三
同五年十月	二六	二九	三〇	三二
同五年十月	二七	二八	二九	三一
同六年十月	二九	三〇	三一	三二
同、十一月	三〇	三一	三二	三四
同七年二月	二九	三〇	三一	三三
同 六月	二七	二八	二九	三一
同 九月	二五	二六	二七	二九
同 七年	二三	二四	二五	二七
同十一年四月	二二	二三	二四	二六

滿洲中央銀行
追隨利下げ内定

【新京十一日發同盟】日銀の利下げ以來滿洲中央銀行の態度は注目されてゐるが、在滿日本側銀行の利下げ必至狀態に鑑み中銀首腦部の意向は大部利下げに決定したものの如く、正式に部内の議を取纏め政府の許可を得決定するものと見られてゐる

乙銀の自重論で
協議は來週へ持越
京城組銀の利下問題

京城組銀の利下げに關し十日銀行集會所で前日に引續き協議を重ねたが甲種銀行の即行論に對し乙銀側では諸般の狀勢から内地同業との釣合上富籤に失し、さらに地方の關係もあり、内地銀行との振合を觀るため一應の手控をなし乙銀としては下げるべきとの定見を持つてゐる、從つて本十一日は休日のために正式決定には至らず、來週に繰越されることゝなるものと見られてゐる

鮮銀の貸出標準金利は今回で三十三回目の改訂であるが昭和に入つて

記錄的な動き
十年度局線貨物輸送

鐵道局調査に依る昭和十年度の輸送成績は鮮内各種産業が工業化の道程にあり、これによつて諸工場の新設、新工場の進出等により土木建築界の發展著しく、從つて輸送貨物中でも建築材料は昨年に比し六二%の增加を示し、これに次で鑛石の三七%、肥料三〇%と云つた增加振りである

更に十年度は精穀の開通一五·二%、南鮮の豊收で米穀の出廻りのため、移出米穀の發送等にかけられ、これを事務所管内別に見ると城津管内の前年度に比し五一%を初めとし元山管内の四一%、京城、平壤管内一〇%の增加を示し、釜山、大田兩管内は米穀の出廻り不振のため前年同期の成績であつた、而して十年度の貨物輸送總數量は

(單位噸)

局線内發 七、六一九、八〇三
連帶線より入込 一、六一五、八〇一
計 九、二三五、六〇四

で局線總數量は九年度に比して八十七萬九千八百五十七噸(一一%)連帶線入込十萬八千六百四十二噸(一〇%)合計九十八萬八千四百九十九噸の增加である

三井合名が
理事制强化
上層部異動か

【東京電話】團琢磨氏沒後三井合名では部内の制度更改を行ひ理事長制に代り新に常務理事二名(池田、南條兩氏)參與理事二名(米山、牧田兩氏)及び理事若干名を以て構成する理事會を設け合議制を採つたのであるが、更に最近に於ける社會情勢の推移に鑑み同社内部では今後一層理事會の構成を强化せよとの論が擡頭し、制度の大更改を行つて名實共に合議制の趣意を徹底させることに決定したこのためには常務理事及び理事の增員を行ふ要があるといふので目下その調査立案を急いで居る、なほこの制度更改に伴ひ三井財閥の上層部及び中堅社員の一部に異動が行はれる筈である

人絹六十圓台示現
會社の賣溢りも一因

【大阪電話】我が人絹は先進國の壓倒を驀進し世界第一の輸出國の地位に在り、その急激なる躍進は世界の驚異をよび各國輸入防壓の對照となつてゐるが、最近においては對印關稅の引上げ問題、對濠輸出の不振、又支那の排日貨等により輸出は稍減退を示してをり、二月末以來頭打ちの態度は低下し、二月末以來約十圓方の値下りを來し六十圓台を示現するに至つた、この原因は人絹會社の賣溢りによるものといはれ、又今後の見通しに就ても一般に弱氣を持つものと見られる

本府の石油關稅
收入四百萬圓
木村朝石專務談

本府の鮮石油事務は東上中のところ十日歸城したが左の如く語る
内地に於る内油會社は愈よ其販[illegible]

時局多難に脅え
黃金が世界放浪
大陸から米へ一部は英に(下)

イタリーの金流出

なほイタリー銀行は前述の如く一年間に二十八億リラ(二億四千八百萬ドル)の金を喪つてゐるが同國の貿易統計も一九三五年十月以降は發表されないため、その割然たる流出の經路はわからない、然しながら前述の佛瑞の金貿易統計について見ればイタリーの金輸出として次の數字が抽出される

(單位百萬佛)

	一九三五年	一九三四年
佛へ	一、二五五	一九
瑞西へ	一二六	一九

即ちイタリーの失つた金の大部分はフランス及びスイスを經て流出したことが明かであり、一九三六年に入つてもこの兩國に向けて金流出が行はれつゝあることは既述の如くである

英米兩國の金流入

かくの如くにして流失したヨーロッパ金本位諸國の金の再分配の行き着く先は左のイギリス又びアメリカの金貿易統計に明らかである

(單位百萬佛)

△イギリス

	一九三五年	一九三四年
△流入		
南阿より	四〇四	佛より二四八
印	一八〇	南阿 三二五
佛	一四〇	印 二〇七
濠洲	一三八	獨 一二一
加	一一七	濠洲 四二
△流出		
米へ	四〇六	米へ 四九七
南米	一九	加 一六
蘭	一一	蘭 一二
海峽植民地	一	南米 一八
其他	一三	海峽植民地 五
		其他 九三
獨	七	
白	五	白 四
△差引		
流入	二七〇	流入 七六

△アメリカ(いづれも流入)

	一九三五年	一九三四年
佛	九三五	英 五〇〇
英	三六	佛 六〇〇
蘭	一二七	蘭 九四
加	九五	加 八七
印	七〇	印 七七
メキシコ	四	メキシコ 三〇
コロムビア	一	コロムビア 七
支	九	支 一六
瑞西	〇	瑞西 二二
白		白 九
其他	五六	其他 一九
合計流入	一、七〇九	合計流入 一、二三三

金準備の減少

かくしてヨーロッパ大陸諸國を逃避せる金の大部分は大西洋を越えてアメリカに赴き、その一部分はドーヴァー海峽を越えてイギリスにその避難所を見出してゐる、アメリカにおいては一九三四年金準備法によつて民間の金所有は許されず流入金はすべて國庫に收用されるが、これに對してイギリスにおいては民間の退蔵著しく、過去一ケ年に二億七千萬ドルの金流入を見ながらイングランド銀行の金準備の增加が六千四百萬ドルに過ぎないことはかゝる事實を表示するものに外ならない、又インドは過去一年間に一億六千二百萬ドルを輸出しながら金準備には何等の敗退ないが、これは民間退藏金が相當つて來たためであることは勿論である、左表アメリカ聯邦準備制度理事會調査の世界五十ケ國における金準備の變化は、金の再分配の過程を如實に反映するものである(終)

世界の金準備

(單位百萬弗——金1オンス=35弗)

	1933年末	1934年末	1935年末
アメリカ	6,793	8,238	10,125
カナダ	131	134	189
イギリス	1,572	1,584	1,648
フランス	5,112	5,445	4,395
ベルギー	643	590	611
オランダ	627	573	438
ドイツ	156	32	33
ポーランド	90	96	84
チエッコ	86	112	112
オーストリー	45	45	45
ハンガリー	23	23	23
ユーゴー	53	53	53
イタリー	632	518	270
スイス	653	624	454
スペイン	739	740	735
ポルトガル	58	68	68
ルーマニア	100	104	109
ブルガリア	19	19	19
ギリシヤ	40	40	34
デンマーク	60	60	54
スエーデン	168	159	185
ノルウエー	65	61	84
其他六國	59	60	63
歐大陸二十五國合計	9,427	9,423	7,861
ソヴエート聯邦	704	744	839
メキシコ	15	23	26
コロムビア	24	19	16
ペルー	19	19	20
チリー	20	29	29
アルゼンチン	405	403	444
ウルガイ	85	82	74
其他四國	11	20	30
中南米十國合計	578	595	639
日本	359	394	425
ヂヤワ	74	77	54
イギリス領インド	274	275	275
トルコ	20	22	24
ニユージーランド	41	25	23
其他二國	6	6	6
東洋及南洋七國合計	774	798	807
エヂプト	56	55	55
南阿聯邦	141	184	212
其他二國	17	17	17
アフリカ四國合計	214	255	284
世界五十國總計	20,192	21,771	22,391

マ 滿洲紡七商店 期米部 仁川海岸町三丁目 電話長一〇七·六八〇 證券部 京城黃金町二丁目 電話本三〇七五

株式 底意强く 醍り

前場 休日控へて活氣なく新東一二七圓五と四安日産六七圓五と五高大新七三圓六と一安鐘新一四九圓五拓新一九四と見送られて寄付きあと肥料株に新東はチリ上げ引際八圓合に乘せて八圓九と引戾し其他何れも半圓方商狀連に新東八圓六大新四圓六鐘新七圓四日産八圓丁鐘新五〇圓五と大引

◇…大阪短期引跡

		不變
大新	七四圓八	不變
鐘新	一五〇圓八	五高
日産	六八圓五	一高
新東	一二九圓一	

統制不安解消

製絲、肥料、麥酒、電力、製紙等の工業は國家の統制を受けるに最も適當なものとされてゐた、製糖事業は鐵鋼、岡磨等は近年四割以上の利益率を上げながら一割配分を行ひ昨年九月から二分の特配を行ふに止つた、二、廿六の事件でこの二分特配さへも廢止されるとの不安を生じてゐたのであるが本年三月締切りの決算では特配も普通配當に繰入れることになり、さらに日本製鐵さへも四十週年記念に分配を行ふこととなつたので一流製糖株は一齊に一割二分配を行ふこととなつた、一方肥料業も農村對策上種々の押制を受けるものと見られてゐたが臨時議會上提の統制案では農村當局の原案に復ることとなり肥料業に對する攻奇不安も薄き過去の低過に對する新拂相場を出現せしめた、これ

京城物價反落

【鮮銀調査】二月中の京城卸賣物價指數は一八六ポイント八四を示し前月に比しポイント一一の低落を示し前年同期に比しポイント二二の昂騰である、調査品目三十種中騰貴品六品、低落品十二品、保合品十二品である

鑛業三團體の聯合大會延期

朝鮮鑛業協會、鑛業會の三團體では京城府民館に於て十日午後六時より礦業會の主催で聯合大會を開催し産業三百萬石增産計畫要望に關する件並に聯合會開催に關する諸事項に就いて種々協議したが大會開催は總督宛の鑛産分配確定後に延期決定した

穩落

金利安と土地投資熱は暴騰とならぬが小作地價の移動も頻繁は見られ[illegible]

北鮮方面では小作權は[illegible]賣されることとなつてゐるが、地圖の一方的な所有權の移動だけでは地主間の賃貸借は[illegible]

肥料株昂騰

のやうに組合當局に期待されてゐた政府の產業團業は時日の經過につれて乾鋒を收め一方大衆の商品向ひの憂慮も新不利に表示した窒素、硫安の朝鮮肥料業統制法案は議會に提出に決定一應月末出製品は肥料高騰ときれることになつたが、その內容

大 大原現物店 京城府明治町 本日ノ人氣株(正午迄)

朝取殘玉

	賣	買
新東	[illegible]	[illegible]
小林	[illegible]	[illegible]
金光	[illegible]	[illegible]
白井	[illegible]	[illegible]
大原	[illegible]	[illegible]
福原	[illegible]	[illegible]
鐘新	[illegible]	[illegible]
山口	[illegible]	[illegible]

現物專門 今 秋田株式現物店 京城府明治町二丁目 電話本局(2)5155 5156 5157 5159 5150 644 669

放射線

株界では本日はまだ肥料株を賣物し從來新制不安の步調となつた株は何れも引返しはれ相場の地合は依然として堅い▲…しかし乍ら新東はすでに十圓上げとなつた關係もあり種株高の支援金利もさまで効果なく依然として堅調みの形である▲東株當限の先れば十二月と三月分とを合し約百二十萬株が如何に捌けるか▲依然としてこの玉關係から上値力は巨大な壓迫を被つて居り目先の好轉は望めぬが金利安其他の條件から見て押目を買ふべきではなからうか

朝米 阪地高で 新値へ

前場 今朝は阪地の手堅き商狀を受けて當九圓三十錢中九圓四十四錢先九圓七十四錢と前日の止値より一錢高に寄付き取引の閑散に二節は同事の保合ひに過ぎなかつたが三節以降は阪地の先物が再び二十二圓を突破すると同時に連節高を演ずる急騰す買氣を刺戟して八十錢台に復活し引際は阪地が遂に强の高値を上廻りしたので一層人氣は硬化し八十六錢と更に引締つて取引を終り更にも一段高は免れない商狀であつた

後場 阪地の强硬に前場チル高の折柄後場は當不申中二九圓五九錢先二九圓八九錢と更に新値を見せたがあと利喰に伸惱みの商狀であつた

高値は繫がる

現在二期の取組具合から見ると實米筋としてはさう別段弱氣でないやうに見える各取引店の懐で相殺となつて居る玉を解剖して見ると未だ相當の買米が殘れて居る即ちもの如くである殊に某店の正米部に於ては既に手持せる米は殆んど三期以上に達しその米は十萬石に上る筈で居るのみか商議安物があれば進さず買付けて先限へ頻繁に買ひ居る向があるので相場は遂ふした買米の加重に依りこの通は未だ伸惱まざるを得ない狀態である

正米取引不振

相場の地合から云ふと如何にも强そうに見へてその割り高くならないのは春眠季として賣方中徹傍

仁川移出好轉

今月上旬仁川港から移出した玄米

阪地高に追隨

今朝阪地は遂に前商値を突破し本年中の新高値に吹き上げて前場を終つたがこれは潮先一派の腰入れ買ひに依るは云ふまでもなく一面には人氣が買りに偏し地場が上值を一致せる事もその一因と見られて居る從つて阪地としては商高値を豫想する向が多きも當所としては買方側に腰入れ深く買進んで居る有力者がない所へ多量の買米が凭れて居る際とて阪地高に追從するかは疑問で飾もするると阪地との鞘は漸次擴大されるのでないかと觀測されてゐる

先限人氣一變

目下三期に對する仕手關係を見ると當中には未だ幾分持米筋の氣配けが殘つて居るも正米の强硬に鑑み繋屋では買ひ退く向が多いので行く行くは米荒れは無くなるものと見られてゐる又先限に對しても別段持米筋は大して買つてないのみか京城の某有力者は秘かに相當買進で居る模樣であり人氣は從來と反對に賣り惡は地場の復加減は漸次に賣成に傾いて居る狀態にある而して阪地に於いてもこの先限からは人氣も一變して人氣は賣りに偏してゐると傳つられてゐる

六感 米界

この頃の相場は吹いたら吹いた所で保合つてる中に一寸安い所を見せて又出直ると云ふ段取りとなつてゐる▲それと云ふも仕手が從來と一變して人氣は幾分賣りに偏し地場が上賣成に傾いて來た結果と云ふ向もあるが或はそうかも知れない▲今月上旬仁川港の移出米高は玄米が一萬四百五百十八石精米が三萬九千三百二十四石で前年同期に比較すると玄米が約五千石精米は一萬一千餘石の增加となつて居る▲而して之れが原因を調べて見ると昨年は移出米に對する增減が甚しかつたに反し本年は玄白米共毎月平均的に移出されて居る結果であるしてたつても取引の見合に與りのないのが當然であると同時に相場も又動きやうがないわけであるからこの相場はどうで見頃に入らないと面白い變化はないと見るのが本當かも知れない▲殊に仁川の在庫米が三十六萬俵臥に達し而毎週殖えて行くやうなことではこの邊相場が高くなると斯ふした黑器米が賣繁かれて來る損があるので强氣も安心買ひ出來ないわけである

は一萬四千五百十八石で前年同期より約五千石を增加し又白米においても三萬九千三百二十四石に達するに至つてゐる之れは東京兩市場にかける在庫米の激減に依り買筋の庭過ぎと相俟つて鮮米に買氣を及ぼして來たものを今後は引續き移出高は增大するものと見られてゐる

各地正米市況

[illegible]

仁川期米本三

[illegible]

山本株式現物店 京城府明治町一丁目

山源株式日報

株式 朝取短期(十一日)

[illegible]

大株短期喰合

[illegible]

大株短期

[illegible]

大株長期

[illegible]

東株長期

[illegible]

東京短期

[illegible]

東京短期喰合

[illegible]

東京現株

[illegible]

期米(十一日)

朝取仁川

[illegible]

大阪期米

[illegible]

東京期米

[illegible]

大阪期米喰合

[illegible]

各地期米

[illegible]

商品(十一日)

[illegible]

外電(十一日)

[illegible]

金融(十一日)

[illegible]

貯銀貸出增加

貯蓄銀行の三月末貸出高は左の如し(單位千圓)

預金擔保	一、六七二
積金擔保	四、三〇〇
動產積金擔保	一一六四〇
有價證券擔保	一、九〇〇
不動產擔保	七五九
合計	二二、四〇七

前月に比し百十萬六千圓、前期末に比し百八十萬一千圓の夫々增加である

朝鮮郵船定期出帆

◎北鮮新潟直航

大阪商船定期出帆

北鮮門司阪神急行

新造船 龍興丸 大同丸 洛東丸 就航

仁川汽船廣告

朝鮮汽船出帆廣告

內鮮運輸出帆

京城出張所 大阪商船株式會社

國際運輸會社

釜山商船組

慶田組

仁川汽船株式會社

內鮮運輸組

京城日報
朝刊　朝夕刊共四十頁
編輯兼發行人　兒島吉治
印刷人　小川三之介
發行所　京城府太平通一丁目　合資會社　京城日報社

寄贈　11.4.15　帝國圖書館

實践第一の安田生命

渝らざる[illegible]

○生命保險は十年二十年に亘る長期の契約ですから、御加入に當つては特に信用の厚い確實な會社をお選びになることが肝心です。加入者奉仕を第一の社是とする安田生命は完全にこの條件に叶つた會社であります。

○創業五十餘年を貫く經營方針は「手堅い會社」といふ定評を克ち得ました。資産內容は愈々鞏固に、配當の資源は益々潤澤を加へて、眞に長い將來の御安心を托するに足る會社としての資格を具へて居ります。

昭和十年度利益金	二百五十二萬三千餘圓
處分內譯	
加入者配當金	二百三十四萬餘圓
通常準備金	十七萬八千餘圓
株主配當金	〃　四千五百圓
責任準備金	八千七百四十六萬五千餘圓
加入者配當準備金	一千六百七十九萬二千餘圓

撓みなき進步

○最古の歷史を持つ弊社は、又最新の商品を誇りとしてゐます。卽ち率先して創始せる低料保險は、保險の試驗として大方の御歡迎を博し、特に「團體特別取扱」として官民數百の有力團體の御指定を受けて居ります。

○その他中途で掛金を止めても効力を失はぬ「自働延長保險」、最も有利確實な定期收入の途「保險金分割拂」、低利簡便な「振替貸付」等凡ゆる利點を完備した模範的約款を配して、奉仕の萬全を期して居ります。

安田生命保險株式會社
本社　東京日本橋
支店　京城府壽町
監督所　平壤府泉町
監督所　光州府昭和町

◇「安田生命概觀」
◇「各種保險案內」
◇「榮え行く家庭」
御一報次第贈呈致します
この新聞名御記入の上御申込下さい

天下一品！
一家一瓶！

能率は
常に
ライトと
共にあり!!!

ライトインキ

チャムピオンインキ本舗
蓬崎インキ製造株式會社

文房具店にあり……
大瓶小瓶各種

2オンス入（スポイト付）
正價30セン

商業登記公告

商號取得○右營業ノ使用スル商號廣州昌牛金融社ヲ廣州郡廣州面京安里五參番地ノ參金融組合取得ス
右昭和拾壹年四月八日登記
京城地方法院廣州出張所

法人登記公告

德川産業組合（變更）出資總口數壹千八百九口拂込ミタル出資總額貳千貳百五拾四圓ト變更ス
右昭和拾壹年四月七日登記
平壤地方法院德川支廳

商業登記公告

株式會社東一銀行（變更）取締役市川貞次郎ハ昭和拾壹年參月貳拾八日住所ヲ左ノ處ニ移轉シタリ京城府新堂町四百六番地
右昭和拾壹年四月七日登記
全州地方法院舒川出張所

商業登記公告

全州麴子合資會社（解散及淸算人選任）一、目的タル事業成功不能ニ因リ昭和拾壹年參月貳拾五日解散セリ一、昭和拾壹年參月貳拾六日左ノ者淸算人ニ選任セラレ同日就任シタリ論山郡江景邑北町百九番地ノ拾尹吉重
右昭和拾壹年四月八日登記
全州地方法院

商業登記公告

國泉無煙炭礦株式會社（變更）一、取締役福井武次郎ハ昭和拾壹年參月拾六日住所ヲ東京市赤坂區氷川町拾九番地ニ移轉一、監査役渡邊勝三郎片山義勝ハ昭和拾壹年參月拾六日任期滿了ノ處同日株主總會ニ於テ再選セラレ孰レモ重任
右昭和拾壹年參月參拾日登記
平壤地方法院价川出張所

商業登記公告

支配人解任キ人關東運輸株式會社ノ支配人佐藤五作ハ昭和拾壹年參月貳拾八日解任シタリ
支配人選任支配人氏名住所原州郡原州面上洞里百參拾參番地曺柳有盛主人ノ氏名住所原州郡原州面上洞里百拾壹番地關東運輸株式會社支配人ヲ置キタル營業所原州郡原州面上洞里百拾番地
右昭和拾壹年參月參拾壹日登記
京城地方法院原州支廳

法人登記公告

殖産契設立○名稱法周殖産契事務所江原道横城郡隅川面法周里貳八壹番地目的本契ハ法令ノ定ムル所ニ從ヒ隣保共助ノ精神ニ基キ契員ノ經濟ノ發達ヲ圖ル爲左ノ共同事業ヲ爲ス一、生産品ノ販賣二、必需品ノ購買三、共同施設四、産業ノ指導五、共濟事業地區江原道横城郡隅川面法周里一圓區スル金融組合設立認可ノ年月日昭和拾壹年參月拾貳日主事及副主事ノ氏名及住所江原道横城郡隅川面法周里貳參壹番地主事朴炳周同所六五番地副主事李德基○名稱烏谷殖産契事務所江原道横城郡隅川面烏谷里參九番地ノ壹目的本契ハ法令ノ定ムル所ニ從ヒ隣保共助ノ精神ニ基キ契員ノ經濟ノ發達ヲ圖ル爲左ノ共同事業ヲ爲ス一、生産品ノ販賣二、必需品ノ購買三、共同施設四、産業ノ指導五、共濟事業地區江原道横城郡隅川面烏谷里一圓區スル金融組合横城金融組合設立認可ノ年月日昭和拾壹年參月拾貳日主事及副主事ノ氏名及住所江原道横城郡隅川面烏谷里四四○番地主事沈弘[illegible]同所壹○○番地[illegible]

商業登記公告

商號存續[illegible]番地制[illegible]
右昭和拾壹年參月貳拾六日登記
京城地方法院横城出張所

合資會社（設立）商號大平印刷合資會社本店平壤府西城里參壹番地目的一般印刷出版業並ニ附帶事業設立ノ年月日昭和拾壹年參月七日代表社員ノ氏名方鎭世社員ノ氏名住所出資ノ種類價格及責任金壹千五百圓也無限平壤府岩町六番地方鎭世西城里參壹番地金壹千五百圓也有限[illegible]

[illegible]

商業登記公告

[illegible]

懸賞募集

◎ミツワ石鹸

標語（スローガン）と小咄（コバナシ）
（一口咄）

一、標語は◎ミツワ石鹸の廣告宣傳に最も適切で誰にも解る簡明なもの。
一、小咄はモダンな現代的のもので、ミツワと云ふ文字がなくとも宜しうございます。
一、應募用紙は官製はがきに限ります
はがき一枚に一標語、一小咄と別々にして下さい一枚に兩方記載はお斷り致します。一人にて何枚御送附あるも差支ありません。
一、差出人の住所氏名を明記し、尚此廣告御覧の新聞名を必ず御記入下さい。
一、御當選創作の著作權は本店に屬します。尚必要に應じて多少の添削を致すこともあります。豫め御諒承を願上げます。

右の規定に依つて懸賞募集致します。多數御應募の程をお願ひ申上げます。

一、賞金
壹等……金壹百圓（標語壹名金五拾圓　小咄壹名金五拾圓）……貳名
貳等……金六拾圓（標語參名金參拾圓　小咄參名金參拾圓）……貳名
參等……金六拾圓（標語參名金拾圓　小咄參名金拾圓）……六名
選外佳作……金壹百圓（標語十名金五圓　小咄十名金五圓）……貳拾名

一、審査員
小野賢一郎氏　和田三造氏
吉屋信子女史　高島米峰氏
菊池寛氏（イロハ順）

一、締切
昭和十一年五月十五日限

一、發表
昭和十一年六月下旬
各新聞紙上へ發表、當選以外の方には別に御通知致しません、御應募はがきは一切返却致しません

一、送先
東京市日本橋區兩國二十番地
ミツワ石鹸本舗　◎丸見屋商店懸賞係

高級植物性油を配合した原料で
作用は緩和で刺戟が無く
力ある細い泡沫立ち豊で
洗落しがさらりと心良く
芳香は床しく用心地爽で
而も中途に溶崩れません
柔な赤ちゃんの肌に安心して用へ
御婦人には化粧乘が特に艶になります

十億法のクレヂット 佛、蘇間に設定交渉
蘇聯極東軍備に振り向ける
我當局は多大の注目を拂ふ

【東京電話】十一日某所に達した情報によるとソヴエート、フランス兩國間には目下十億フランのクレヂット設定交渉が進められて居る、これは主として軍需品の購求に充てられソヴエートの極東軍備充實に振り向けられる模様である、而してフランス政府は佛蘇相互援助條約は極東に何等影響を及ぼすものではないと言明して居るが、右の如きクレヂット設定は右條約に關聯したものであり、極東に對しても多大の脅威を與へる結果となるものとして、我が當局はフランス政府の對蘇政策に多大の注目を拂つて居る

軍需工業の緊密提携

【東京電話】十一日確實なる方面に達した報告によれば、佛蘇相互援助條約を成立せしめた蘇聯政府は、今回更に佛國軍需製品の大量購入のためパリにおいて十億フランのクレヂット設定に成功した趣きであるが、右は本年一月以來パリにおいてフランス軍當局との間に重要協議を進めてゐた蘇聯國防次長トハチエフスキー元帥の策動奏功したものであり、ソヴエート赤軍の近代武裝强化のため寧日なき實情を最も單的に物語るものであり、佛蘇兩國政府は遂に緊密なる軍事同盟より軍需工業の緊密なる提携工作にまで乘り出したものとして多大の注目が拂はれてゐる

蘇蒙條約
列國の默認に 我當局は關心
將來の東亞政策遂行に重要關聯を有す

【東京電話】ソヴエート政府が蘇蒙相互援助條約の內容を公表したるに對し、支那政府は形式的に抗議を提出して居るに拘らず、ソヴエート政府は之れを一蹴し國際聯盟及び列國政府も亦之れを默認するが如き態度に出て居るので我が外務當局は多大の關心を示し左の如き見解を持して居る

ソヴエート政府は外蒙政府を支那の地方自治政權と見做し之れと條約を締結するのは何等支那の領土權侵害ではないと稱して居るが、若し蘇聯及び各國が之れを合法的のものと認める場合には、將來北支自治政權と日本との間に防共協定その他の協定が締結せらるゝ場合においても、日本に對して何等抗議を提出し得べきものでない、而して各國共大體蘇聯の態度を容認して居るのみならず、英國のマンチエスター・ガーヂアン紙の如きは積極的支持の態度を示して居るが、斯かる態度は將來の我が東亞政策遂行上に重要關聯を有つものとして外務當局は成行を注視して居る

世界の輿論は認識を缺く
蘇蒙援助條約に對し

【東京電話】蘇蒙相互援助條約の成立は支那の宗主權下に立つ外蒙に對する蘇聯の保護權を確立したものであり、條約の明文に從へば蘇聯は南京政府の對外蒙武力彈壓に對してさへこれを第三國の侵略と目して斷乎排擊するの立場に立つ結果となり、外蒙を繞つての南京、モスコーの態度に國際聯盟を初め關係諸國の態度如何は各方面より極めて重視されてゐたが、目下のところ世界の輿論は斯態の認識を缺き、條約の眞相の闡明に目をつむり去就に迷つてゐるかの感が深い、即ち

一、南京政府は蘇蒙條約不承認の態度をとり蘇聯政府に對する正式抗議を提出したが一蹴され、更に第二次抗議を提出するなど八百長的外交交渉を進めてゐるとの非難がある

一、蘇聯並に支那兩國を加盟國とする國際聯盟は南京政府の主權下に立つ地方自治政權と勝手に條約を締結した蘇聯の態度に關し何等の意思表示を行はず事態承認の態度にある

一、國際法理論のやりとりにたけた米國を初め關係諸國は、蘇蒙條約の成立に對し殊更に無關心なる態度をとり、就中マンチエスター・ガーヂアン紙の如きむしろこれが成立を謳歌するが如き見解をとつてゐる

佐藤總領事が嚴重に抗議
ゲペウ不法越境事件

【ハルビン十一日同盟】九日綏芬河東方高地でゲペウの不法越境隊により川口中尉の戰死せる不祥事件につき、佐藤總領事は十日夕刻駐ハルビン蘇聯總領事館を訪問し蘇聯の不法行爲に對し嚴重抗議すると共に

一、責任者處罰
二、損害賠償
三、將來の保障

の三項を要求するところあつた、これに對しスラウスキー總領事は『未だ何等の報告に接してゐないが一應本國政府に通達しよう』と回答したが、全然誠意は認められず三十分の後會見を終つた

わが兵二名戰死と判明

【新京十一日同盟】綏芬河東方滿洲國領高地で演習中蘇聯兵の不法越境襲擊により川口中尉は名譽の戰死を遂げたが、同中尉の引率せる兵二名の行方につきその後綏芬河當局において調査中のところ、兩名も赤露蘇聯の襲擊により衆寡敵せず遂に名譽の戰死を遂げたこと判明した

有田外相きのふ首相と重要協議
南京政府の對日態度其他を報告

(寫眞上は廣田首相、下は有田外相)

【東京電話】有田外相は十一日午前十一時首相官邸に廣田首相を訪問、蘇滿間に成立した議定書內容及びこれに對する南京政府の態度並に蘇滿國境において惹起されたソヴエート側の不法越境に關する植田駐滿大使よりの報告內容を說明し、ソヴエート側が不法越境しながら太田大使に對し抗議を提出した事實を初め、最近の歐洲政情を詳細報告、更に有田外相が駐支大使中に打診した南京政府の對日態度及び北支情勢を詳細報告し、駐支大使の後任についても意見の交換を行つたが、要するに首相、外相の間ではわが積極自主的外交實施、東亞安定力たるの實を擧げるには日滿支三國間の親善を圖つて行かねばならないのであるが、これには南京政府が東亞の實情を認識し、單なる口頭の日支親善でなく眞に日本の現情を認識して抗日排日貨の如きは絕對に取締る必要があるといふ意見が一致したもの〻如く、更に廣田外相時代の對支三原則についても重要懇談を重ね要談一時間半に及び、午後零時半辭去したが有田外相は左の如く語つた

歸朝以來ゆつくり話すひまがなかつたが、今日は支那に居た時の報告などをしたのであつて對支問題など話したのではない

全產聯將來の動向
鄕會長から聲明
各方面から注目さる

【東京電話】全國產業團體聯合會主催の下に、十一日正午丸の內工業クラブにて開催された國際勞働會議代表送別午餐會の席上に於て、全產聯會長鄕誠之助男の名を以て最近の非常時局に處すべき全產聯の方向轉換に關する左の如き極めて注目すべき聲明をなし、從來專ら資本家的行動に偏して國家的見地に起つてゐないとの批評を一般から受けつゝあつた同會が、その誤解を一掃せんがため現下の時局に對應する同會今後の方針を表明し各方面の注目を惹いてゐる、なほ右鄕男の聲明に對し廣瀨社會局長官はその席上に於て賛意を表する旨を述ぶると共に、今後の勞働社會政策に關し官民の誠意ある協力の必要を力說する所あつた

全產聯の將來の動向に對する聲明

我國の現狀を思ひまするに朝野各層各方面一致協力して難局を脫し、淸新な意氣を以て社會の狀態を改善し、皇運を扶翼すべき必要に迫られてゐることは申上ぐるまでもないことで

この機運に即應し產業界に於ても改善の要ある事項につき進んでその表現に邁進することは、これ亦產業人として當然の責務であると存じます、これ等の點に鑑み我々同志は將來我が團體が如何樣に進むべきかといふことにつき考究を重ねつゝあるのであるが、この際我が全國產業團體聯合會としましては

第一に我々は產業に於ける從業員の精神的訓練の向上と相俟つて、一層その生活安定を圖るため、政府又は法律の力を藉りるまでもなく團體の結束により相互に相扶けて從業員福利增進等の諸施設の充實を期すること、例へば團體生命保險事業の如きはその一例でありますが、將來に於ては益々これが普及と內容の整備に進みたいと思ふてをります

第二には產業の健全なる發達と共に、從業員の福利を增進し得る問題について我々が自治的の努力と、團體の結束協力などを以てしても充分にその成果を期待し難い場合には、妥當なる社會立法の必要を痛感するのでその實現に對し進んで協力をすること

第三には中小工業の問題については、實際事情を熟知する健全なる我々產業關係者が積極的の努力を致しますならば、政府又は金融業者のみの力でなし得ないことをも實行し得る事項が多々あると思ひますので、未だ具體的の方策については申上げられませぬが、將來の全國產業團體聯合會の事業の一つとして中小工業の改善振興に對し盡力することなどに向つて積極的の努力を致したいと考へて居ります

肅軍の第二段として國政一新に邁進
―寺內陸相の決意

【東京電話】寺內陸相は軍司令官師團長會議の訓示によつて明かなる如く部內に對し秋霜烈日峻嚴なる肅軍の大方針を示して之が恪守を宣言したが、更に肅軍の完璧を期するため諸般の情勢より見て部內の戒心は勿論、國政一新を併行的に行はねばならぬとの見解を執つて居り、この根本觀念は陸軍全體の意向として有力に唱へられ、寺內陸相は前後二回に亘る事件責任者の處分並に軍司令官、師團長會議に依つて一應部內に對する肅軍善後措置も完了したので、肅軍第二段の措置として國政一新に向つて陸相の抱懷する見解に基き邁進すべく決意してゐる、而して國政一新に關する見解の全部は廣田內閣成立の當初首相に對し明瞭に示してゐるので、今後はその實行を促すものと認められるが、特に來る特別議會に於ては軍備の充實は近代戰の特質に鑑み兵器兵員の充實のみに依つて完璧を期することは出來ない、之等と併行して國民生活の安定を圖らねばならぬ、生活の不安から國民の團結に缺陷を生じ義勇奉公の赤心を喪失するが如きは軍事上由々しき問題であつて、今次不祥事件發生の遠因を案究すれば政府は右の如き軍備充實に無關心無方針たりしことも其の一因と認めることが出來る、近代軍備の內容を解說すると共に肅軍の徹底も之等の點を十分考慮して、部外にあつては從來の施設を一新し部內の肅軍に呼應さるゝやう眞摯を要望するものと信ぜられるが、之が議會に如何なる反響を呼ぶかは極めて興味ある問題である(寫眞は寺內陸相)

退職積立金法案に原則的に贊成
全產聯が態度を表明

【東京電話】全國產業團體聯合會では十一日の常任委員會に於て、特別議會に提案と決定せる內務省社會局立案の退職積立金法案に對する最終的態度につき種々協議を重ねた結果、要に社會局が起案の同法案要項は、その內容が大體に於て現下產業界の實情に適應するものと認められるにつき、原則的にはその立法化に對し贊意を表する、但しその中に於いて從來同制度の立法化には根本的に反對態度を固持して來た同會が、今回從來の態度を一變して原則的にこれが立法化贊成を表明するに至つたことは、最近の時局變化に鑑みたものとして注目されてゐる

政友政調會

【東京電話】政友會では十一日午後一時より本部に於いて臨時政務調査會第一回總會を開き濱田會長以下五十餘名出席、松野幹事長より鈴木總裁代理としての挨拶に次ぎ、濱田會長より政調會に本部各部總合協議會の經過を報告し、同時に本會の調査方針に就て協議して

一、來議會に提出豫想される追加豫算案中に各種法案
一、非常時再認識に關する新たなる重要國策

等について急速に成案を得るやう希望する所あり、之に對して熊谷、芳澤の諸氏より逐次意見の開陳あつてのち、島田農相より農林省その他政府案の諸案についての意見を聽取し、大體濱田會長の復案を諒承し來週より每火木土曜日午後一時より本部に於て連續調査を進めることにし午後三時散會した、尙は總合協議會に於いて調査を希望せる調査要目は大要左の如くである

一、立憲主義の確立(議會制度の改革)
一、行政機構の改革
一、資本主義の是正と經濟の革新
一、兵農兩全
一、教學の刷新
一、非常時財政計畫の樹立

內山總領事がケソン大統領と重要協議
土地問題に就いて

【ダバオ(比島)十日同盟】マニラ駐劄總領事內山淸氏は十日午後四時にケソン大統領を訪問、ロドリゲス農商務長官、ユーロー司法長官を交へて土地問題につき重要協議をとげた、ダバオ地方においては居留邦人一萬數千が比島人の所有地に入耕してゐるが、比島議會は右入耕を『サブリース』(轉貸)と見做し、比島土地法違反の廉で關係土地約五萬エーカーを沒收するに至つた、その後大統領の調停により邦人耕地は一時中止されてゐるが、內山總領事は右解決につき對策を提示、次の如く述べた

ダバオ地方における邦人の入耕契約は今後數年間に滿期失效するだらう比島政廳としても日比兩國の親善關係を確保する大局的見地から、土地を沒收するが如き行動に出ず契約期間滿了するのを待つては如何、日比兩國政府は親善友好關係にあり、ダバオ地方居住の日本人の資源開發產業の振興に寄與したことは動かし難い事實で、比島政府に對し何らの不利を與へない、ケソン大統領も今回の視察により諒解されたことゝ思ふ

以上の對案につきケソン大統領は明答を避けたため會談は何等最後的結論に到達しなかつたと言はれるが、會談後一同カメラに納まり和氣藹々裡に散會した

ゲペウ監視船に築城丸拿捕さる
咸北水產試驗場宛無電

【淸津電話】咸北水產試驗場試驗船白洋丸から試驗場宛の無電により九日午前十一時頃(日本時間)ソ領沿海州アメリカ灣ポコロツトニー岬附近に出漁中の淸津府城崎孝次郞氏所有漁船築城丸(三五噸)は、ゲ・ペ・ウ監視船の爲め拿捕されグラヂニー灣に曳航されたことが判明した、白洋丸はこれを目擊したもの、同船には通譯も乘つてゐないので取敢ず事情を同日午後二時試驗場へ通報し來つたもので、試驗場からは直にこの旨道廳及び本府へ報告した、なほ當時同沖合には前記白洋丸の外兵庫縣の試驗船但馬丸並に淸津の漁船も出漁中であつたが築城丸のみ拿捕されたもので領海侵犯の嫌疑ではないかと見られてゐる

ラトビア首相大統領を兼ぬ

【リガ(ラトビア)十一日電通】ラトビア首相カール・ウルマンス氏は十一日午前大統領に就任した、右はドイツの例に倣ひ首相の地位と大統領の地位を一つにする旨を宣言せる本年三月發布の法令に從ひ、政府は近く憲法を改訂して鞏固不動のものとするものである

宇垣總督下關着

【下關電話】東上の途にある宇垣總督は十一日午後七時半着の關釜連絡船で下關入港、直ちに巻帆樓に入り一泊、十二日午前九時十五分下關驛發列車で一路東上のはず

伊エ問題益々紛糾
聯盟の足並み揃はず
イギリス內閣の意見と輿論の動向は注目

【ゼネヴア十一日電通】エチオピアに對するムツソリーニ伊首相の野望は戰勝の餘威を驅つて愈々擴大しつゝある折柄、他方十三國委員會に於けるイギリス、フランス兩國の意見對立により聯盟の足並み亂れると共に伊エ問題は益々紛糾するに至つたが、これと同時にイギリス內閣の意見と輿論の動向は大いに注目されて來た、即ちイーデン英外相は飽まで聯盟主義の理想に立籠り、十日の十三國委員會に於てもフランスのフランダン外相がマダリアガ委員長は伊エ兩國間の仲介者としてゞなくオヴザーバーとして行動すべきであると述べたに對し强硬なる反對を加へ、十六日の委員會までに直接交渉が成功しなければ斷然制裁手段に移るべしと主張し强硬一本槍を以て委員會をリードしたが、イギリス國內及び輿論が最後迄イーデン外相を支持するや否やは大いに疑問視されてゐる、何となれば單なる經濟的制裁では最早効力がないから制裁を徹底させるならスエズ運河の武力封鎖まで行はねば駄目だといふ聯盟の輿論に從ひ、スエズ運河の武力封鎖を强行すれば如何なる事態が發生するかはイギリス政府も承知してゐるので、恐らく最後の土壇場に立至れば何とか糊塗策を講じて體面を保ちつゝ危い橋はなるべく避けるものと見られてゐる、而して斯かる際にはイーデン外相並にこれを支持して來たボールドウイン首相の面目は丸潰れとなり、ホーア前外相の轍を履んで失脚のやむなきに至るものと觀測されてゐる

伊エ兩國政府各自覺書提出

【ゼネヴア十日同盟】伊エ兩國政府は十日午後聯盟事務總長アブノール氏に對し各相手國の非人道的戰爭行爲を指摘した覺書を提出した、覺書內容左の通り

▲イタリー政府の覺書
エチオピア衞兵隊は數度に亘りイタリー野戰病院に砲擊を加へたが、野戰病院所屬イタリー非戰鬪員は多數負傷した

▲エチオピア政府の覺書
イタリー軍が非人道的な戰鬪手段をくり返すことは改めて指摘するまでもない、しかるに國際聯盟が兩當事國を全く平等に取扱ふ結果、かへつてイタリー政府を增長させ侵略行動を逞しうさせることとなり、今後國際聯盟がイタリー政府に對する態度を改めるやう要請する

協定不加盟の貯銀も利下

【東京電話】東京預金利子協定加盟貯蓄銀行利下げに伴ひ協定以外の內國貯蓄銀行は十日午後重役會を開き、預金利下げに關し協議した結果左の如く決定、四月十五日より實施することとなつた

普通貯金 日歩六厘(一厘下げ)
据置貯金半ヶ年契約、年利三分三厘(五厘下げ)
同一年契約、年利三分四厘(五厘下げ)
定期預金 半ヶ年契約、年利三分四厘(五厘下げ)
同一年契約、年利三分五厘(五厘下げ)
同二年以上の契約、年利三分六厘(五厘下げ)

定期積金利下げも組合銀行と同一と決定し主務官廳の認可を得次第大體來る五月一日實施の豫定である、特別利益金の提供は從前通りとなつてゐる、新利率左の通り

契約金一百圓 契約二ヶ年滿期
每月掛金四圓[illegible]七錢(二錢上げ)
同三ヶ年滿期
每月掛金 二圓六八錢(五錢上げ)
同五ヶ年滿期
每月掛金 一圓七五錢(二錢上げ)

なほ不動產貯金及び第一相互貯蓄銀行も右內國貯蓄銀行に利下げを決定した

調査局機能改革を考究

【東京電話】政府は內閣審議會を廢止することとなつたが、內閣調査局は內閣審議會の附屬機關として設けられたのであるから、內閣審議會は廢止されても內閣調査局を如何にすべきかについては十日の閣議においてもこれを以て大體內閣審議會は政府の國策樹立上必要としないが、內閣調査局は政府の革新的政策實行の上に益々必要を加へるものであり、その機構は新たにこれを强化してゆくべく決意したので政府首腦部は目下調査局の機能改革につき考究中であるが、先づ第一に現在の機構は審議會の附屬機關となつてゐるため調査局官制中第一條第二項(內閣審議會の庶務)第六條中(第一條第一項、第二項の事務については內閣審議會議長及び副議長の監督を受く)の規定を削除することは勿論、調査局として內閣直屬の獨立した國策樹立に當らせんとするやう官制を改正し、更にこの目的遂行のためには現在の調査官以下の職員を增員し同時に調査局と各省との關係についても充分研究をなし眞に內閣の政策を樹立する基礎的調査を完全に遂行し得るやう、參謀本部としての調査局を强化擴充することとなるものと見られてゐる

人

◇西本健次郎氏(貴族院議員)十一日北鮮より入城
◇半田第廿師團參謀長 十一日平壤より歸城
◇持永憲兵隊司令官 十一日出發馬山へ
◇川添萬壽得氏(日本基督教會大會議長)十一日入城新橋洞齋藤音作氏方へ
◇松原鮮銀理事 滿洲視察中十二日午前三時歸城の筈
◇滿洲國新聞記者團一行八名十五日午前三時五分京城通過內地へ

東西南北

羊頭狗肉とは言はぬ迄もデカデカと廣告して讀者の購讀慾を唆り立てる悪どいやり方は▲凡そ資本主義的コンマーシャリズムの末期的徵候に外ならないと▲極力排擊してゐた所なんだが▲これは又どうした變りやう▲最近ソヴエート聯邦では共產黨機關プラウダ紙は演說紙計などで心も疲れる程ギチギチにたて込んだ紙面中に廣告欄を新設して▲ソヴエート市民を一寸面喰はしてゐる▲之は聯邦における食料品に輕工業の發勢における任務の一つは品質を高めることと顧客の利用によつて普及を計ることにある▲といふ人民委員會議長モロトフ氏の指令によつて全產業が廣告奬勵へ百八十度の轉回を行つたに據るものだ

なかなかひいて困る
神經痛 リウマチ
▽せんき腰足の痛み
▽ふしぶしのはれ痛み
▽針や灸で治らぬ人
▽温泉電氣のきかぬ人
▽最後にこれをお試し
永々あれこれと迷つてコヂレタ、神經痛、リウマチス でふしぶし筋肉の痛み、はれ、しびれ、引つり、腰足の痛み引つる、坐骨神經痛、せんき、寸白、肩、うでの痛む、四十腕五十肩、關節の伸縮不自由な方、草臥え出る者が最も多く惱まされる時であります。
之等は種々手當しても病根に届かぬ人が多いから再發するのです。今日お知らせする安靜散はドクトルヒンスベルグ先生、アーカスト先生が愛用した良藥と並に日本人の體質を基礎として配劑した南洋の植物、之がとても病症によく合ふので評判を受けてゐます。
永年苦しみ惱む方はぜひ一度安靜散をお試し下さい。治つた方から非常に喜ばれてゐるます。
六日分一圓十錢、十三日分二圓廿錢、優待は郵用、二十六日分四圓の各種です、代金は郵便カワセか振替でお送り下さい、又大抵の藥局では取次ます。
東京市本郷區湯島町五十二番地
本舗 河合洋行
振替東京四六一八二
★本紙讀者御入用の方は新聞名記入申込次第進呈

パイク鉛筆 最高基準品
製圖と事務に
新製品 コツピー鉛筆 ポリカラー鉛筆
發賣元 株式會社內田洋行

ベーレ 神経衰弱に 最新良劑
中南定太郎

朝鮮人參ノ御用ナラ 貴生堂ノ一流本場人參 京城本町二丁目

全治 病に 尾澤商店

金白 徳 銀金 京城徳力 京城明治町 1572・4037・3939 2088・3688

ヤスガラサマタミ 京城本町 三田政

煖房裝置 朝風呂開始 壹泊金貳円三拾錢 驚異的超勉强 中島旅館 黃金町三丁目(若草町停留場際) 電話本局二・〇九八八 六〇五三八

極上麻糸製 投網 釣具 四分目二寺 金拾圓也 同二寺半 金拾參圓也 五分目二寺 金八圓也 カスミ網三間 金參圓也 京城府明治町一丁目 漁具卸商 秋岡商會

マンガの花しらべ

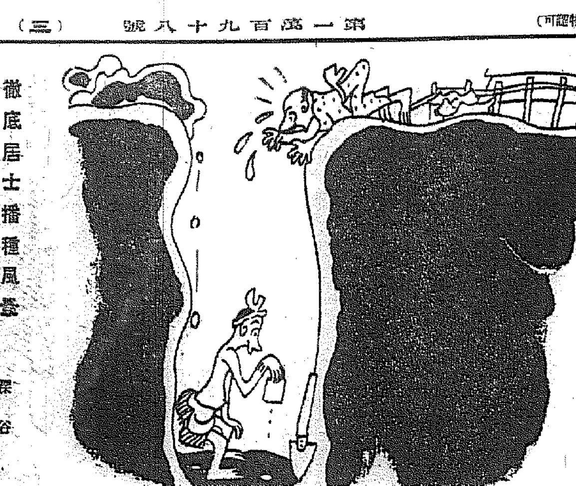

徹底居士播種風景　深谷露

假装ランデヴ　森熊猛

要人同志が、花見假装としやれてみました。

満鮮國境異聞　川原くにを

國の境界でごつたいつてゐた兩國同志が　こゝに協定なつて………

春の田園　岡 けんぢ

春日も遅々と別れのキッスかな　小原榮治

春眠暁不覺　富岡しんや

花は咲けども——　菅大作

嬶天下の春眠　この手には夫君一寸とまゐるです　中野五郎

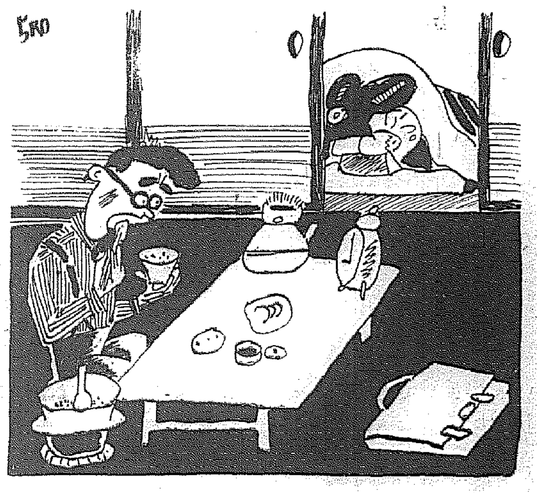

春を味はふ　(上)

新居格

日本の春はやさしく柔らかだ。これは風土のせゐである。わたしは以前は春が必ずしもすきではなかつた。といふのは、春にはきまつて持病の神經衰弱が酷過するのでそのために春を樂しまなかつたのだが、數年前からは春がとても愉快になつて來た。健康もよくなつたからであらう

わたしは春になると、第一に朝の愉快がたのしめる。寒い間寛角朝起きのしにくいわたしも春になると自然に朝起きになる。たのしさはそこから初まる。そして春の朝景色のよさを味はふのである。生きてゐる愉快さをまづそこで沁々感ずる。桃櫻もいゝが、白い木蓮の花が朝の露を含んでゐるのは嬉める。露を纏つた雑木林の遠景もいゝものである。曾てその春靄が頭の澄つたときのやうにいやなものに映つたのは病氣の所爲でもあつたのだらう、今はそれが寛容の美徳のやうに軟微な風景として映るのである。春の憂鬱を感ずるのはやつぱり健康ではないと云へるやうだ。春になると、太陽の光線が燦と立つて明るくなる。それは人のこゝろをも明るくするものである。風は柔かになり、水はなごや海のいろにも親さが持てるやうになる

わたしは都會の片隅に引込んでゐる。職上、野邊の春を十分に日常的に味ふことの出來ないのを淋しく思ふが、それだけ野の景色を强く想像する。黄ろい菜種の花、青々とした麥畑。乙女の頬のいろにも似た緋桃の花、蓮華、蒲公英そのほかさまざまの雜草の花について考へる。ゆつたりした春景に明るい太陽の光線がさんさんと降り注いでゐる。その春畫の一幅はうつとりさせるほどのものだ、雲雀が空高く囀つて居やう、小鳥たちが南々として枝から枝へと快活に飛び交はしてゐやう

さういふ風に考へると、今から直ぐにでも田舎の方へ旅がしたくなる位である。春ほど旅情を誘はれるときはない

サクラの國といはれるほどあつて日本にはサクラは多いのだが、サクラだけは空氣の澄んだところで見てこそ清らかなのだ、都會の眞ん中に咲いて黄塵を浴びてゐるサクラはいゝものではない、櫻の名所も都會から離れたところにあつてこそ價値を生ずるものである

サクラを愛する人たちなら櫻を黄塵に浴びさせないやうにするがいゝのに、その點に、向考慮が拂はれてゐないのはどうかと思ふ次第である

櫻の花見季節をわたしは好まない塵埃にまみれ、酔態を曝らす花見にわたしは好意がもてない、わたしは曾て櫻の名所を櫻どきに訪ねたことのないのは、混雜と酔狂とのうちに眺めるべき性質のものではないと信じてゐるからである。わたしは花見の雜沓が好きでないやうに、その群衆のやうに群がり咲く櫻並木の花が好きではない、櫻は緑樹の間に交ちつて咲くこそ風情があるものだが、その趣きが閑却され過ぎてゐる。サクラを俗化せしめる傾向にたいして誰もが指摘しないのは不思議ではないかまた櫻時の亂舞を新聞が面白がつて書き立てるのも全くどうかしてゐると云はねばなるまい

一人前になる

先日、ながらくの失業に絶望した貧しい一少女が自殺した、新聞記事によると、その少女は世にはびこる文學少女で金にもならない詩を書いてゐたらしい詩では食へなかつたのである、しかも、その少女は小熊秀雄の詩集『飛ぶ橇』をかたく胸に抱きしめて死んでゐたといふ。ところで、その新聞記事をよんだ小熊秀雄、縁起でもないとすつかりクサつてしまひ、急に消然としてしまつた

そこへ訪れてきた、友人『ヤミ西條八十の詩集を抱いて自殺した女の子はたくさんゐるよ』と慰めるつもりで云ふと、小熊秀雄俄然きげんが直りニヤリと笑つて曰く、『さうすると、オレもいよいよ一人前なつたわけだね』

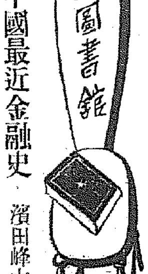

豆圖書館

中國最近金融史　濱田峰太郎著

一九二九年の世界恐慌發生以來、各國の金融事情に著しい變化を來し、恐慌對策としての金本位拋棄、平價切下、銀價吊上、紙幣インフレ等のスローガンと共に世界は邪惡たる爲替戰爭の渦中に捲き込まれ爲替戰爭の一現象としての米國の銀政策實施の如きは支那の經濟に對して致命的痛手を與へた、かくして支那の經濟はその機構のもつ本質上、國際經濟の一環としての普遍的恐慌と列强の恐慌克服のための過剩商品の流入から受くる直接的影響に基く恐慌の深化と列强の爲替戰爭による間接的打擊に伴ふ金融危機への進展を特徵づけるに至り、その結果支那もまた恐慌克服への手段としての通貨に對する大變革を斷行したのであつた、本書はかうした渦中に於てのこれらの諸情勢の變化を分析研究しつつ書き下ろしたもので現在の支那における未曾有の通貨變革とそれから引出される經濟的機構の部分的變更及び將來への見透しに對する好個の文獻である（二圓東京日本橋本石町東洋經濟新報社）

結婚の知識と破鏡の原因

（杉田平十郎著）結婚に關する醫學的知識の必要と結婚の障碍をなす諸病の絕對禁法について述べたもの（七十錢、東京下谷御徒町新科學社）

建墓學論叢

（五十錢、東京澁谷千駄谷鳩巢房）

家運の繁榮する墓と衰微する墓

（五十錢東京澁谷千駄谷鳩巢房）

性病療法の新知識

（一部十二錢、百部五圓、二百部八圓、五百部十五圓、東京下谷御徒町、新科學社）

脚氣衝心に續く　喀血と苦鬪する

（北海道）藤村筆子

（前略）顧みれば昭和九年の三月M銀行の採用試驗に應じ、身上身體檢査を受けることになりました。（中略）意外にも私を診察した醫師が、重々しく口を開いて診した言葉は

『貴女は胸を大分惡くしてゐる。就職どころか絕對安靜が大切ですよ』との宣告、その瞬間私の眼前からは希望も光明も消失せて（中略）貧しい私は經濟上どうしても專心療養することを許されません。

生活の爲には余儀なく罪氏の許に病軀を鞭打つて（中略）更に夏を迎へて酷い脚氣にやられ、昭和九年九月二日の夜、私は脚氣衝心を起して危く死なんとしました。急遽醫師を招いて注射して戴ひ、危機を脱しましたが、最早私は立つ事も出來ず（中略）九月十二日、十四日、十五日及び十九日の四回に亘つて、夜中今度は喀血をしたのであります。

かうして死線を彷徨すること三週間、十月に入つて私の病氣を傳へ聞いた親友K氏が、態々私の許へ持つて見舞つて呉れました。それが『錠劑わかもと』であつたのです。（中略）

だまされたと思つて飲めと申しましたので兎も角服用し始めました所が脚氣で便秘してゐたのが立派に通じがありました。二日三日と服む間に腹の張りがとれ、幾十日ぶりかに安眠をとることが出來る様になり、その上食慾が非常に進んで（中略）期待に背かず頑病の好伴侶として、その使命をよく果して呉れ、脚氣も何時しか癒つてしまひました。（後略）

これからぼつく　頭を擡げる脚氣

最近推奨される微生物内服による豫防對策

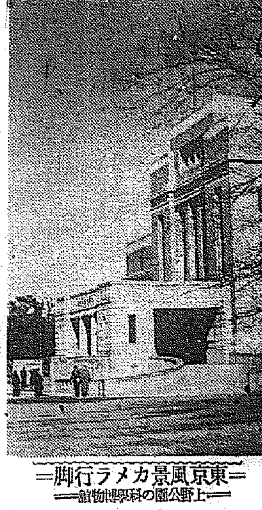

＝東京風景カメラ行脚＝
＝上野公園の科學博物館＝

脚氣は春夏の氣温上昇し空氣の濕潤する頃に多くなる病氣ですが、これは高温や濕潤が體温の發散を妨げ、體内の新陳代謝を亢める爲にビタミンBの消費量が

激増　しその供給が間に合はなくなるからです

今年の様に雪の多い年には、少し暖氣を催して來ると、空氣は非常に濕潤となるので、脚氣の發生も例年よりも多いのではないかと憂慮されてをります。

脚氣の原因がビタミンBの缺乏と判明した今日では、その豫防や治療の方法もすこぶる簡單な様に思へますが、一般原因ははつきりしてゐても、體質や素因によつて種々の場合があるので、實際にはそれ程簡單には行かないのです。

玄米や七分搗米の常食が、脚氣の豫防に相當の効果があることは認められてゐますが、人にとつては常食は困難なこともあり、胃腸障害者に對しては多少消化上の

難點　もあり、無條件で推奨出來ぬ憾みもあります。かういふものは常食してこそ効果があるので、脚氣になつて急に喰べ出してもあまり効果はありません

また最初は單純なビタミンB缺乏症であつても、慢性になつて來れば胃腸障害や腦膜障害、またそれに伴ふ全身的疾患から結核等の素因のある人は、さういふ病氣も惡くなつて來るので單にビタミンBを與へただけでは容易に治らないのです。

そこで近來は豫防にも治療にも効果のある、活性ヘーッエ菌劑が用ひられる様になり、大いに成績を擧げてをりますが、最も多く用ひられ、効果の優れてゐるのは有名な『錠劑わかもと』であります

『錠劑わかもと』はビタミンBを含有する點に於ても、生物界隨一といはれますが、その上細止活性ヘーッエ菌獨特の、細胞原形質賦活作用といつて、病弱細胞に活力を供給して職能されてゐる機能を健全にする作用が著るしいので豐富なビタミンBの補給で、脚氣の發生した種々の症狀、即ち浮腫、麻痺、胃腸障害等をも消退させ、ひいては腦膜、腹部、結核等をも豫防することが出來るので、これから脚氣季節を迎へて、各御家庭に御常用をお薦めし度い藥であります。

リンゴと　便秘、下痢

米國では小學生に『毎日林檎一個づつ喰べよ』と敎へてゐるほど林檎は榮養上重大な意味のあるものです。第一これは便秘の豫防にもなるし、煮たものは反對に下痢止めにもなるといふ面白い効能をもつてゐます。但し、腹痛を伴つて多少堅い便のある様な便秘には却て之を助長する傾向があります。林檎を喰べて惡いといふ病氣は甚だ少いのですが強ていへば胃潰瘍、胃酸過多症等の病氣を避けねばならない病氣には良くありません。

『錠劑わかもと』は整調を來してゐる胃腸の組織細胞を調整しますので、便秘にも胃潰瘍胃酸過多症にも効果があり、併も榮養素の補給も林檎より多いのですから、治療にも、榮養にも林檎以上に重寶です。

難産の脅威！　姙産婦の脚氣は——どうして防ぐ？

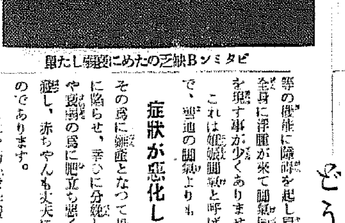

ビタミンB缺乏のために發病した鼠

姙娠すると、胎兒と二人分の營養を攝取しなくてはならないので、新陳代謝が盛に亢まり、ビタミンBの消費が激増する上に胎兒の壓迫から胃腸、心臓、腎臓等の機能に障害を起し易く、爲に全身に浮腫が來て脚氣同様の症狀を現す事が少くありません。

これは姙娠脚氣と呼ばれるもので、普通の脚氣よりも

症狀が惡化し易く、

その爲に難産となつて母體を危險に陷らせ、幸ひに分娩しても貧血や衰弱の爲に肥立ちも悪く疾病を併發し、赤ちゃんも丈夫に育ち難いのであります。

これを防いで母體と胎兒の健康を確保し、安産に導くにはどうしたらよいかと申しますと、まづ急激に亢まつた新陳代謝に具へる爲に、ビタミンBを補給しなくてはなりません。最近の學説によれば、姙娠あるひは授乳中の婦人は常人の二倍のビタミンBを要するとのことです。

次に胃腸を活潑にして、母體と胎兒の双方の營養を旺んにすると同時に、利尿及び便通の順滑を圖つて老廢物の排泄を促す一方、老廢物の堆積から生ずる

有毒物を分解し

排除する作用を充めることも必要であります。

かういへば如何にも厄介で、一般の人が手輕に豫防は出來ない様に考へられますが、實は誰でもきはめて簡單に豫防出來る方法があるのです。といふのは近來各大學病院や有名な産婦人科の先生達が推奨されてゐる、活性ヘーッエ菌劑『錠劑わかもと』の内服であります

『錠劑わかもと』は前段に述べました様に、生物界隨一といはれるビタミンBを含有する外に、ビタミンA・D、十數種の酵素（活性酵素）、植物ホルモン等があつて、胃腸を活潑にして便通を整へ、腸内の老廢物の分解排除を促す作用があります。またリチン、ヒスチヂン、カルシウム、グリコーゲン等、胎兒の發育を助ける

貴重な榮養素をも

豐富に含んでゐて、生れて來る赤ちゃんの體質をも丈夫にしますが特筆すべきはそれ等の成分が協力して醱酵する、細胞原形質賦活作用であつて、衰弱してゐる組織細胞中に、新しい活力を呼び起し胃腸は勿論、心臓、腎臓、肝臓等すべての機能の衰弱を除去する點であります。

これは生物劑中でも特に、細止活性ヘーッエ菌劑に特獨のもので、『錠劑わかもと』の如く數十種を算するヘーッエ菌中から最も優秀なものを選び、特許方法によつて製劑したものに限り、期待出來る効果でありますから、絶對に模倣は出來ないのですが、近來その聲價を利用し、効果等しからざる類似品（酵母、麥酒酵母等といふも同様です）を販賣するものがありますから御注意を要します

本劑の發賣元は東京市芝公園大門内、わかもと本舗榮養と育兒の會（振替東京一七〇〇番）で發價は廿五日分一圓六十錢、八十二日分五圓といふ廉價です。

無代進呈

色々の興味ある讀物や醫學、育兒の知識を満載した月刊誌『榮養と育兒』を全國數百の藥舖店にて無代進呈して居りますから、最寄の藥店へ御請求下さい。

藥店へ

弊店へは右の『榮養と育兒』を破格の廉價でお頒ち致します。詳細は東京芝公園『榮養と育兒社』へ御照會下さい。

北鮮東滿版

植林計畫を變更
クヌギ百萬本全滅
黄海道の酷寒餘波

【海州】稀有の酷寒に見舞はれ道内各地に苗木の枯死したのが多かつたので道當局ではその被害を調べた結果、一番被害が大きいのはクヌギ苗木で枯死したもの四割以上に達し、民間養苗者に大損害を齎らした、枯死本數は約百廿九萬本、損害額五千餘圓に達してゐる、道當局では十一年度の植林計畫を變更し代植として山ハンノキを用ふべく目下南鮮方面に同苗木を多量注文中である

坡州畜産會合

【汶山】坡州郡農會畜産打合會は去る九日午前十時から郡廳會議室で開催した

不遇の邑面職員に
嬉しき相互扶助
平北の共濟組合確立され
將來は購賣組合まで飛躍

【新義州】薄給に苦しむ邑面職員の待遇改善のため高内務部長を組合長、栢原地方課長を副組合長として組織された邑面共濟組合は月一圓宛の會費醵金することとなり四月一日に遡つて會費を徴收、本格的に組合機能の活動を開始した邑面職員は總員九百名にのぼり毎月九百圓の會費によつて一年一萬八百圓の會費が積まれるので組合では冠婚葬祭のみに止まらず購買組合式のものをつくつて職員の日常生活費の上に多大の利益をもたらすやう計畫を進めることになつた退職給與の割合は四年以上は二十圓、六年以上二十四圓、八年以上二十六圓、十年以上二十七圓、十五年以上三十圓に各々勤續年數を乗じたもので左の如し

四年勤續……八十圓單位二十圓
六年同……百四十四圓單位廿四圓
八年同……二百八圓單位廿六圓
十年勤續二百七十圓單位廿七圓
十五年同……四百五十圓單位卅圓

押し寄せた
貨物の怒濤
捌くにも捌かれず
平鐵四苦八苦の態

【平壤】最近平鐵管内は貨物の殺到に面喰つてゐる……近年稀な酷寒に襲はれた結果解氷期の遲延となり、これがためセメント、肥料、穀類等の季節物貨物が例年より二旬遅れて四月に入るとともに物凄い勢ひで出廻つて來たもので、一日平均セメント二千噸、肥料一千噸、石炭一千五百噸、米一千噸等を主とし約一萬噸の貨物の殺到が押し寄せ、その請求貨車は四百輛から四百五十輛に上つてゐるが實際操車力は三百二、三十輛で七割乃至八割に過ぎず平鐵ではこの貨物の消化に惱んで四苦八苦の態である

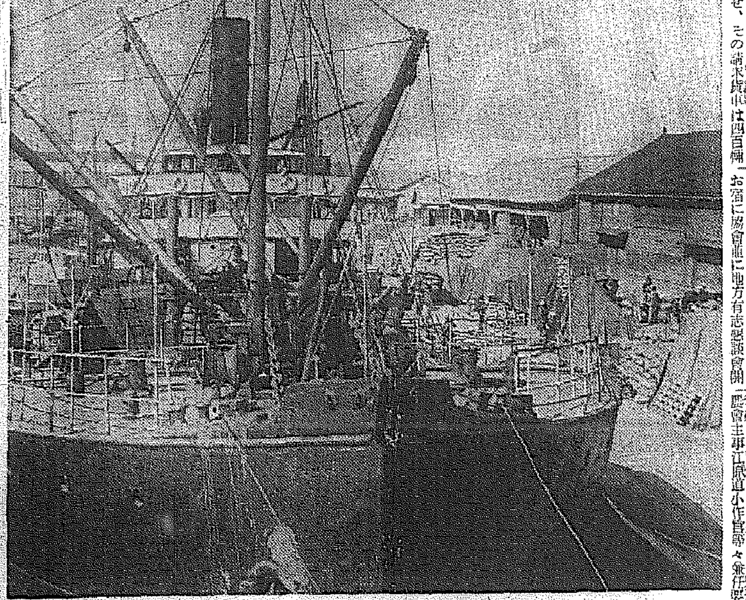

野球後援會
咸興に設立

【咸興】昨年來創立準備中の咸興野球後援會については去る六日夜府廳に野球部役員會、九日夜龍のお宿に協會並に地方有志懇談會開催の結果、經濟協會と野球後援會の不可分、併立關係を持續しつゝ兩者とも健全な發達を期し得る確信を得たので近く各方面の代表者打合會を開き一氣創立に邁進することになつた

咸南道廳
會議室
新築豫算は
五萬圓要求

【咸興】咸南道廳の大會議室も今回の特別議會に五萬餘圓の建築費を要求されるが右は廳上の大會議室百二十六坪、廳下は會議室四十三坪貴賓室九坪、調理室十二坪、消耗品倉庫十六坪、小使室、湯沸場その他の大規模なものである

咸興公會堂
建設寄附金
三千圓募集

【咸興】十日開催された公會堂建設に關する咸興府議懇談會の結果は八名の委員を選任し寄附募集總額一萬一千圓の七割七千七百圓は銀行會社その他の團體から、三割の三千三百圓は一般人から募集することに決定した、委員會では適時的に認定し所要額の上實行に入る筈

鹽見農務課長
平南へ榮轉

【春川】江原道農務課長鹽見節三氏は九日附で平南道へ榮轉することになつたが氏は昭和四年就任以來今日まで滿七ケ年有半を本道に在勤、本道農政上に幾多の功績を擧げてをり、その間畝數田の監督技師たる名譽の重責を果すこと二回、或は江原道農事試驗場長、江原道農會主事江原道小作官等々兼任要職も勤く更に今後高地帶の對策的農事試驗の擴充等氏の手腕に俟つ處多く一般に期待されてゐた、なほ後任は黄海道產業技手黑岩潤氏が道技師に昇進の上榮轉する

對岸へ移民增加

【咸興】背に腹は代へられず對岸長白縣への移住者が増加する昭和九年末咸南對岸長白縣在住の移住朝鮮人は三千七百九十六戸一萬七百二人であつたが十年六月末までには百五十四戸、五百四十八人を增加してをり、同下半期の數字は未だ詳細の發表はないが更に增加したものと想像せられ冷害禍の影響甚大なるを憂慮されてゐる

美人車掌
興南線で採用

【興南】新名勝「赴戰高原」の觀光期を控へて新興鐵道株式會社では赴戰長津兩湖の優秀觀光船新造開發道路の開鑿、觀光ダイヤの設定等諸設の準備に遺憾なきを期してゐるが、特に列車サービスの改善に關しては興南驛に美人揃ひの少女車掌を採用して乘客の案内を試みた結果好成績をあげたので、新に十數名を增募し旅客の取扱、沿線の案内等に關する教養を加へた上で乘務させる事に決定した、希望者は履歴書に最近の寫眞を添へて二十日までに興南邑の同社總務課に申込みのこと、十八歳以上、内鮮人を問はず高卒、普學卒程度

吉州驛の業績

【吉州】吉州驛昨年度の業績は左の如く前年度に比して何れも著しく增加し新興工業都市としての躍進を物語つてゐる（括弧内は九年度分）

乘車人員一一九、七三三人（一〇四、二二八人）降車人員一一六、二九五人（九六、七〇七人）發送貨物三〇、〇八〇噸（二二、三四九噸）到着貨物三三、九五九噸（一四、四七三噸）中繼貨物九、一七六噸（六、〇一五噸）到着貨車數二、〇六六台（一、六五〇台）發送貨車數二、八六〇台（七、〇五七台）中繼手小荷物二三、三〇六個（一二、七三二個）

油斷召さるな
羊が獺に化ける
オーバの襟等に緬羊代用品
滿洲に捌く咸南新名物

【咸興】咸南新名物として近く緬羊の毛皮が「カハウソ」に化けることになつた……金子咸南畜産技師は過般滿洲國における緬羊事業視察に赴き羊皮加工事業調査に關する特命を受けて滿洲國の姉妹會社滿洲公司の羊皮加工狀況を研究してこれを咸興郡農會加工場で試驗することになつたが滿洲公司で今年から大規模に取扱ふ筈のカハウソ代用品は五分位に刈込んだ緬羊皮に獨逸で成功した或る種の藥品で加工すれば眞物のカハウソと寸分違はぬ代用品が出來上る『安東縣で仕入れたんだが立派なものだらう』と自慢のチヨツキやオーバーの襟が意外にも羊皮だつたなんて寧頭もやがて續出するであらうが一枚一圓五十錢から一圓に下落した羊皮が僅の加工で六圓、七圓に儲けることになれば緬羊獎勵上にも非常な助

ポスターで
納稅宣傳

【春川】新に地方稅の改正に伴ひ江原道では各稅目、區分、改正の要旨、稅率、納期等につきポスター、宣傳ビラを配付し大いに宣傳に努めてゐるが殊に納期の切迫してゐる家屋稅附加稅、戶別稅附加稅、特別營業稅、雜種稅に關しては『稅の力は國の力』を標傍何れも完納を期し督勵を加へてゐる

みがつくものと期待されてゐる

開城の種痘

【開城】種痘施行日割、場所は左の通り、なほ時間は午前十時から午後四時まで
▲十三日京町、宮町、南部禮拜堂▲十四日南山町、南本町、青布園部家▲十五日元町、東本町東部幼稚園▲十六日滿月町、高麗町、北部幼稚園▲十七日大和町、太平町、西本町、道立開城醫院▲十八日池町、北本町高麗女子部（但雨天に當りし町は最終日より順次繰下げとす）

北鮮製紙と
滿洲パルプ合併
藤原專務の往來に
新情報咸興に飛ぶ

【咸興】北鮮製紙藤原專務は過般來咸以來滿洲方面に往來して居たが最近咸興の某方面に到着した情報によれば近く北鮮製紙と滿洲パルプとの合併が成立する模樣である、右に關し某消息通は

北鮮製紙の原料木材は年額三十萬尺締とし雪山、吉惠線沿線茂山奥の三地方から各三分の一を伐採する計畫で原料枯渇の憂はないのであるが滿洲パルプとの合同は多々益々辨ずる將來性を確保する譯である

と語つて居る

荒荷置場の開設
本府の意向に從ひ
清津で善處方協議

【清津】荒荷置場の開放如何につき本府の意向打診に上城し行た國宮商氏は相前後して歸清したがその結果

本府としては清雄二港の滿鐵移管後、滿鐵と祭るべく交渉し妥協點を見出すがよい

との意向であることが判然とするに至つたのでこれが報告と協議のため

材木商組合（國行）穀物商組合（植松）三井（田井）三菱（川路）栃木商事（關崎）滿鮮運輸（宮本）會議所（勝村）繁榮會（至）國際運輸（岩田、植草）

の各代表者等は八日午後一時より國際運輸三階會議室に會合し前記の情報に基き種々協議を遂げ取敢ず

移管後內國貿易に對する滿鐵の方針を聽取し同時に地元荷主としての意見を開陳する

こととなり各代表者は九日午前十時打連れて管理局に滿鐵局長、大坪運輸課長を訪れ會談した、同局長は

荒荷置場の活用については各般に於いて考慮を求めらるゝまでもなく移管を受ける滿鐵としてもこれを如何に運用し港の發展を期するかといふことは眞剣に考究しなければならない問題であるが然しながら未だ移管されてゐるものではないから具體的には申上る時期でない

と語つたので各代表者も現在より不利とならないやう考慮を望み約二時間の後辭去した

私學の統制
校則を統一
平北で實施

【新義州】道學務課では先般道内初等學校類似の私學五十四校に一齊命令を發し校則の統一を企圖してゐたが九月をもつて殆ど完成し新學年から統一された校則の下に教育を施すことになつた、この統一によつて最大の收穫は從來ルーズの觀きのあつた國家的祝日や卒業式に對し嚴重勵行の總則を貫徹したことで混沌として居た私立學校の統制化として注目されてゐる

遠來の客に
咸中鐵道を宣傳
穀物大會の宣傳は大成功
林組合長の歸任談

【咸興】今秋九月咸興で開催される第三回朝鮮穀物大會に關し內地各方面に約一箇月の宣傳行脚を終へた林咸興穀物組合長は語る

東京、大阪を初め各地とも非常に乘氣でそれ〴〵團體を組織して敦賀から船便で清津又は羅南に上陸し新興北鮮の實情を視察した上で大會に出席する心組でゐる、北陸地方も無論大擧出席の豫定であるが今回は職分の異る關係から咸中鐵道に關しては宣傳連絡の機會がなかつた、然し同方面では咸中鐵道に關して何等の知識を持たず關心を有せぬから大會出席者にこれを徹底させることは最も有効な宣傳方法であり機會でもあると思ふ

東滿人絹パルプの
工場を間島に設置
素晴しき兩資本系進出に
開發される大資源

【延吉】間島を中心に東滿一帶に於ける資源開發と住民經濟の大動脈として嘱ねてより實現を希望されてゐた人絹パルプ工場の進出問題も最近に至りいよ〳〵ペーパープランより實現へと急テンポの勢ひで進展して來た、卽ち仄聞するところによれば大川系の東滿人絹パルプ工場は間島省安圖縣、安東省撫松縣を區域し川西系大同興業パルプ工場は安圖縣を除いた全間島を區域として資材に充てる計畫の如く實地調査を行つた結果、龍井が最も優良な條件を具備し從つて製品の輸移出等地理的關係からも有力視され、後者川西系は圖們附近が有力と見られてゐるも圖們は本春より着工される車輛工場等の敷地等で廣大な面積の空地が得られるか否か目下觀察されつゝあり、前記二社共資本金一千萬圓から二千萬圓、工場建坪の如きも二十五萬坪から三十萬坪を必要とし又これに供給する木材は一會社につき年一萬噸（廿五萬石）を要する厖大なもので單なる話だけでも間島人士をビツクりさす程に耳寄りな快ニュースである

林務署も待機
工場への大量供給に備へ
職員百餘名を增員

【延吉】東滿パルプ工場の新設を前に延吉林務署では現在の機構を擴充し、以つて作業の能率を圖るべく作業職員に監督員、事務所の職員を委任官以上約六十名、雇傭員五十名の增員をなし移された國有林の資源開發にいよ〳〵本格的活動を起し現行の集團伐採と個人伐採は一般的に施設よく從つて圓圓の利用に不足を來すため前記の如く職員の增員を行つて本年からは官行研伐を基本として森林伐採の第一線に力を注ぎ新設される二大工場に資材を供給せんと目下着々準備を進めてゐる

同本年度伐採豫定地域としては延吉縣五洞河附近のサーミン四七萬石、草皮溝附近二十二萬石明月溝帽兒山、蛤蟆塘一帶に至る奥地森林地帶約三十二萬石、李衛滿利附近約十五萬石、安圖縣寶下紅旗河附近約十萬石でこれ等出材を輸送すべき森林〇〇も先般來實業部から係員の出張を見て測量中であり解氷を待つて直ちに着工、本秋十月頃までには完成するもの丶如くである

安聖護氏退坡

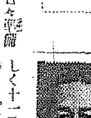

【汶山】今回後進に道を讓り幾多の功績を遺し勇退する安聖護郡守は六萬郡民からの留任運動も空しく十一日午前十時五十五分發列車で家族同伴退坡したが安郡守は

長い間皆樣のお世話になつたが今後とも諸氏の御健闘と坡州郡の隆昌とを切望する

と語る（寫眞は安聖護氏）

雄基露滿語講習會

【雄基】商工大會の露滿語講習は其筋の許可あつて愈よ十五日より商工大會事務所で開催

足らぬ分は捻出
五里霧中の冷害對策に就て
湯村知事の樂觀談

【咸興】咸南高地帶冷害對策に關する經費のうち救濟土木事業費は昭和十一年度追加豫算、種穀費は第二豫備金支出と決定し十日の廳議に上程された、右に關し湯村知事は

大體において農務局案の半額三十五萬圓程度で食ひ止めることに努力して貰つてゐるが、無論これでは足らぬから道費からも無理に捻出する、開議前に特別議會の結果が明らかにならねばどうともいへぬが、三種の對策を持つて手配を進めてゐる、然し氣候が約一月遲れてゐるので播種にも土木事業も時期を失する憂はない

と語つてゐるが種穀の場合は國費補助六萬餘圓、道費支辨十一萬餘圓で配穀配給の計畫を進めてゐる

氷詰め三ケ月間の
大赤字を一氣挽回
お米の物凄い內地進軍に
わが春謳ふ鎮南浦

【鎮南浦】急速に春色を取返した港都は四月に入ると同時に目立つて活況を呈しはじめ相次ぐ入港船は移出米を滿載しては大進軍を開始し本月上旬の數量は

▲玄米五〇、七二九石▲精米二四、五七二石▲碎米七八六石▲其他四〇〇石▲合計七六、四八八石

で昨年の同期二〇、一六三石に比して三倍の數字を見せてゐる、この分で行けば本月中に一、二、三月中の記錄した貿易額を一氣にと取り返し三千萬圓に近い貿易額を示すのではないかと觀測されてゐる（寫眞は埠頭の實況）

一週間斷食
二千圓の賞金

ボロイ儲けは何處
血眼で探し廻る
ご苦勞にも新阿山からテクる
ナンセンス二人男

【會寧】「一週間斷食すると二千圓の賞金をくれる所がある」との噂にもつかぬ噂を信じ會寧市中探し廻つた愚何、愚癡のご厄介になつた昔らしいナンセンス――數日前田舍風の二人連の中年男が目の色を變へて市內此處彼處をウロウロと歩き廻つてゐる樣子を不審がつた會寧署員が兩名を引致して取調べたところ、鏡源郡阿山面新阿山洞宋泰京（四）と同面下南洞崔國擬（三）の二人で村で百姓をやつてゐるが常に借金に追はれる生活から何かボロイ金儲けはないかと思案最中ふと前記のやうな話を聞き飛び立つ思ひで郷里を立ち賞金は仲よく分配する約束までして徒歩で會寧に着き早速この噂の出所を眼尻よく尋ね探したが一向それらしいものが見當らず途方に暮れたが何がさて一攫大金獲得を夢見た兩名は諦め切れず互に勵まし合つて元氣を出しなほも市中を探してゐたことが判明、取調べの係官もその馬鹿々々しさに呆れ返つたが他に犯罪もないので懇々と說諭した上釋放した

春川醫院の充實
レントゲンを据ゑ
往診自動車を購入

【春川】道立醫院十年度の成績は收入豫算調定額三萬二千五百圓に對し實收入は三萬二千五百十三圓四十三錢といふ譯どいところをみせてゐるが各科別の患者數は五、五五〇人、外科七、七〇三人、眼科一〇八人、產婦人科四、八〇三人、小兒科二、二三六人、耳鼻科一、四三二人、皮膚科二、九六七人歯科四、六〇三八人、計三萬三千二百七名となつてゐる、なほ醫院では、この程優秀なレントゲン機械を購入したほか小兒科を內科から獨立し、耳鼻咽喉科と共に近く專任醫官が來任する筈であり、更に往診用高級自動車を備へるなど陣容の整備に努めてゐる

開豊新郡守
李氏に內定

【開城】開豐郡前郡守の退官以來後任は未定の儘のまゝであつたが今回龍仁郡守李氏が後任に決定の由九日內報あり近く着任の由

おめでた

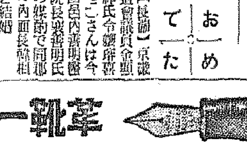

【長湍】京畿道會議員金顯甲氏令嬢卯喜（二二）さんは今回邑內清明醫院長張著明氏の媒酌で同郡々內面長韓相元氏令息周鎬（二五）君と結婚

人の動き

▲廣瀬北雄氏（釋王寺公普校長）九日本社咸南支局來訪轉勤挨拶
▲原田清氏（汪淸縣參事官）七日本社間島支局來訪赴任挨拶
▲稅所晃子孃（稅所北昌咸興支局長令女）九日死去、十日葬送、享年二歲

あつちこつち

【春川】仁川觀測所長國富信一氏は十日午後一時から江原道廳會議室で『氣象と人生』と題し講演
◇
【咸興】咸南鐵友會は現在資金八萬四千餘圓を有し將來益々充實する見込み充分あり近く財團法人に改組の準備中
◇
【春川】洪川農民訓練所では第二回訓練生入所式を十日午前十一時から擧行入所生は三十名

定價一圓の万年筆五萬本進呈
革靴一足に万年筆一本ヅツ進呈

絶對全責任付、不向返金品替自由
大產一大販一市價の半値
○御註文はがきで御注文代金引替で直送す ○品質耐久絶對保證必ず市價の半值以下五萬足限り大奉仕 ○送料は買主負擔 內地三十八錢、滿鮮六十七錢

堅牢無比 青年訓練總革靴
上等厚皮製
耐久二ケ年以上 鬼三枚底 總革學生靴 一足三圓五十錢
鬼三枚短靴 一足三圓五十錢
鬼三枚編上靴 一足三圓九十錢
流行尖端 總革フレンチ型
フレンチ型短靴 三圓七十錢
フレンチ編上靴 四圓二十錢
先エナメル付一足三十錢高

革靴 大爆發的 大景品付
高級紳士禮服用總革靴
短靴型 四圓五十錢
中學生專用指定革靴 一足三圓五十錢
深型靴 五圓五十錢
女學生總革靴 大人一足二圓七十錢 小人一足二圓三十錢
晴雨經濟靴 一足金二圓
晴雨經濟女學生靴 一足一圓五十錢

名古屋市東區千種町（古井坂電停前）
合資會社 金城商會・販賣部
電話東五二一四（振替名古屋一七六）

三人の與太者 釜山に上陸 ストップ

【釜山】九日夜商船の成金王を目指すヨタモノ三名が還興として釜山棧橋へ連絡船から上陸したところを水上署員に發見され保護中である、大阪府泉北郡大津町紡績機械工高井伊達男(二〇)同吳田松吉(二三)同富田千里(二〇)で大膽にも懷中無一文で僅かに奉天までの切符だけしか持たぬ三勇士で身許照會中である

公普校の學級增設 變更案も丸潰れ
憤慨した府議連、結束職を賭す 土屋釜山府尹急いで上城

【釜山】釜山府の第二特別經濟部會では三月上旬の部會で決定した十一年度豫算十七萬三千七百七十八圓に含まれる釜山鎭、牧の島、南富民、水晶四普通學校の四學級增加計畫は入學難緩和を目的として一萬三千圓を新營費に計上し補助關係より道の補助を仰ぐこととして道當局へ申請中のところ却下され、更に數次の部會懇談會を開いて二學級に半減して折衝を重ねたがこれも同意を得るに至らず今や學級增加計畫は十一年度は全く實現困難となつた結果、當初府理事者側の提案によつて決議した第二部會の面目は丸潰れとなつたので空氣は非常に惡化し府會議員側議員九名は飽くまで二學級增加案を主張して若し容れられぬ場合は連袂辭任を申合せて結束を固め目下最後的の解決案を得るために努力中である、右につき問題は一般に懸念視されて提案した府側と道當局との對立となり、學級增加の成否を繞つて微妙な點に觸れて來たが九日夜急遽上城した土屋府尹の歸任でどう局面は轉換するか推移を注目されてゐる

別に新設運動
草梁と大新町に期成會設立 とんだ紛糾副產物

學級增設問題紛糾の副產物として府民の間にはこれが解決をはかる各種の計畫進行中であるが、府會議員金相洪氏を中心とする一部は草梁普通學校新設の運動を開始し旣に期成同盟を組織して寄附金募集に着手し同時に大新町でも地元有力者によつて期成會の組織が具體化した模樣であるが、府理事者側は

寄附金によつて敷地及び校舍建設の經費を得るとしても第二部の現狀では經常費の財源なく問題は維持費の解決がつけば紛糾することはない

と語り學級增加問題が意外に擴大な火の手をあげてゐるので憂慮してゐる

第二部議員 兩學校を視察

府會第二部議員は入學難緩和の對策を講ずるため十日午後から新設工事中の水晶町普通學校と過般併合された西面普通學校を視察した

陸士戰蹟視察團 廿三日渡鮮

【釜山】三笠宮殿下が御參加あらせられる陸軍士官學校生徒戰蹟視察團一行四十一名は來る廿三日朝釜山上陸北行の筈

清州表忠祠 復舊お流れ

【清州】本町三丁目、四州面事務所裏に現存する表忠祠は今去る二百年前、戊申時代の李麟佐亂の際殉じた忠壯、洪忠愍公を祀れる古代建物で名勝少き清州にとつては有數の遺蹟であるが、最近、同建物は清州文化から取り殘されて顧みるものなく腐朽に任せるの狀態にあるので、郡內儒林等は數年前からその保存を目的として表忠契を組織しこれが復舊を計畫したが、約一千圓の經費を要するため資金を寄附金募集の形式で造成すべく先般その筋に願出たがこれを聞いた一部は目下道廳移轉問題に清州神社奉讚費その他多數の寄附金を募集することでもあるので新たな負擔は困難であるとの反對意向を有してゐるので暫く保留するの已むなきに至り該願書は自然的に撤回、表忠祠再建の議も今のところ、お流れとなつた

優しい溫情 乞食の群へ 學用品贈る

【清州】乞食ながら達く溫い同情美談——昨年秋以來、清州郡四州面水雲里地內、清州警察署道路に近き無心川原に二十名位の乞食群が土幕式小屋を建て集團生活をなしロイド眼鏡をかけた頭目が一群に指揮命令を下し、違反した場合には制裁を加ふる等珍らしくも統制的行動をなし、更にその頭目が先生格となり諺文を教へて文盲を撲滅してゐるとの新聞記事を讀んだ清州郡內務係主任、伊藤東之進氏夫人カヲルさんは右乞食等が文盲撲滅にまで努め注いでゐることに非常に感激し去る九日、ノート、鉛筆、ゴム、クレオン等三十人分を四州面事務所を通じて乞食群に贈つた

馬山の野犬狩

【馬山】數日前から馬山一帶に狂犬が現はれ盛んに暴れ廻り現在十名以上も被害者があるところから馬山署では狂犬病發生シーズンでもあり狂犬の一齊取締をなすと共に野犬は見當り次第撲殺すると

忠北の春期 營農指導

【清州】道では四、五月の時候は恰も農家にとり營農の準備期に當る期であるのでこの期間における指導機關の適否は直に農家更生に至大の影響を及ぼすところから左の日割に依り道職部及び關係職員をして管下郡、邑、面の指導狀況を視察せしめ將來の農事改良に資すると共に郡邑面の指導督勵に當ることゝなつたが、視察時期は本月中旬から五月五日までの間で期間は三日乃至五日間、部落にまで入り込む筈であり視察の結果は五月開催の道農村振興委員會に資料として報告することになつてゐる

▲清州 小倉產業課長、滿山技手▲報恩 安參與官、横山囑託▲沃川 同上▲永同 岡學務課長、德永技手▲鎭川 松宮技師、陰技手▲槐山 本田山林課長、村松技手▲陰城 三好理財課長、福田技手▲忠州 岸本地方課長、隈本技手▲堤川 松島內務部長、西村技師▲丹陽 同上

永登浦金組 總會と表彰式

【永登浦】永登浦金融組合では來る十九日午前十時から武德殿で第二十六期總會を開き左記案件を附議した後組合長李承禹氏の永年勤續表彰式、牛飼產契、品評會褒賞授與式を擧行の筈

十年度財產目錄、貸借對照表、事業報告書、剩餘金處分案並監事意見書承認▲組合區域の變更▲定款の一部變更▲役員手當支給額決定

結核の撲滅を期し 豫防協會組織
二十日頃に發會式を擧行 慶北當局準備工作

【大邱】慶北道では健康朝鮮の實現に順應して來る二十日頃結核豫防協會を組織し發會式を擧げ既設の療養診療所と相俟つて道內の結核撲滅に乘り出すべく目下衛生課で具體案を作成中である、同協會長には岡崎知事、副會長に理事長に伊藤警察部長理事に杉山衛生課長顧問に各課長、民間側評議員は中谷竹三郎、伊藤二郎、徐丙朝氏等に依囑する模樣である

統營局長勇退 後任春川局長

【統營】郵便局長吉田莊介氏は今回勇退郵便所長に轉じ後任には春川局長小池清光氏に決定したが、吉田氏は在任一ヶ年で局務の刷新に敏腕を揮ひ業績をもつて局員を指導したゞけ勇退を惜まれてゐる

世に出る百濟文化

博物館を建設
そのかみの都・扶餘に 來年度は"泗沘樓"再生 古蹟保存會大童

【大田】朝鮮八景の一百濟の古都扶餘古蹟保存會では益々名勝、遊覽客の誘致に努め本年は五千五百圓(道費三千圓、地元二千五百圓)を投じて博物館を建築するが十二年度には焼失した軍倉跡附近の迎月台に泗沘樓に優る建閣を新設する豫定で準備を進めて居る、三日の記念植樹デーには櫻、躑躅、百日紅、紅葉など數千本を軍倉跡、泗沘樓附近に植樹したが近く梅林は勿論櫻花も滿開し扶蘇山城址は全く花の山と化すので保存會では更に探勝客の誘致に努むるとともに各種の施設を急ぎ出來得る限りの便宜を計るべく大童である(寫眞は扶餘の勝景)

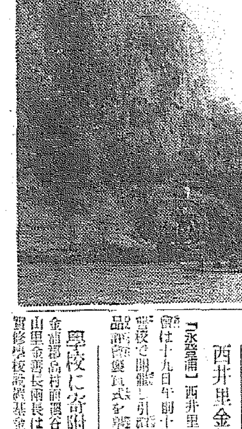

釜山高女校 三周年記念式

【釜山】創立三周年を迎へた高女校では十日午前九時から官民有志、公職者及び父兄を招待し記念祝賀式を擧行した

式次は同校職員及び生徒、關係者の物故慰靈祭によつて始まり府尹並に各代表、落合校長、遺族多數の玉串奉奠があり、次いで祝賀に入り土師知事以下來賓の祝辭、全校生徒の校歌合唱あつて盛會裡に閉式した(寫眞は知事の祝辭—鎭海要港部檢閱濟)

固城の麥作 被害狀況調査

【固城】麥作は稀有の冷寒に襲はれてところによつては全く枯死しつゝあるのに、去る四日から降り續く雨は一向やまず、なほ數日續く模樣でこの分では成育に惡影響を及ぼし凶作を免れない狀態であるので郡當局で被害程度調查中

西井里金組總會

【永登浦】西井里金融組合定期總會は十九日午前十時から西井里公普校で開催し引續き十年度模範組合員表彰式並品評會褒賞授與式を擧行の筈

學校に寄附

【永登浦】金浦郡高村面謁谷里趙鍾斗、同面谷山里金壽長兩氏は各五十圓を農業實修學校設置基金に寄附した

莞草の增產獎勵 栽培面積七十町步
生產品は組合の手で賣り捌く 忠北の新計畫成る

【清州】最近、莞草加工品の需要多きを加へ外國へも輸出されるに至り將來、益々盛んになる趨勢にあるので道では積極的增產獎勵計畫をたて本年度に莞草の播種を獎勵助長することになつたが、栽培面積は清州郡四十一町六反步、沃川郡十五町一反步、永同郡十八町步を割當て加工製品は莚及びスリッパとする方針で、栽培地は沿道沿線の市を中心とし從來、比較的栽培面積多き三、四ケ面を一地域として最高三地域以內の各地域に分けて割當て、各地域は生產時期に至り個々或は一、二を合して組合を組織せしめ加工は原料生產者になさしめる等組織と統制ある增產を圖ることになつた

統營郡勸業評定

【統營】郡勸業事業打合會は九日午後二時から郡會議室で產業一般、普通農事、畜產、蠶業、林業等につき三日間に亘り打合せた

清州局長勇退 後は城津局長

【清州】郵便局長池田龍造氏は十日附で勇退を前提とする京城遞信局事務を命ぜられたが池田氏は前後卅年近くも遞信事業に盡瘁しその功績多大で始政記念日には遞信局から表彰された位であるが昨年二月大田より轉任以來、遞信事務の刷新向上を圖り職務保護の如き京城遞信分掌局管內で常に冠絶せる成績をあげ、局內の信望をあつめた人で目下湖南、南鮮地方へ旅行中、後任は城津局長高田利雄氏が來任することになつた

喜びの馬山
—竣成した繫船岸壁と中央埋築地—

(上から)整備の繫船岸壁—中央埋築地—中央埋築地竣工式—繫船岸壁竣工式(いづれも鎭海要港部檢閱濟)

稅務講習會 忠北で開く

【清州】忠北道では去る六、七の兩日間各郡內務、財務兩課主任及び財務事務擔任者を招集し邑面稅制整理に關する打合會を開催したので今度は左の日割により各郡で道稅制規則改正に對する邑面職員講習會を開くことに決定、岸本地方課長、日野、堤兩道屬を講師として派遣する筈

清州 十三日から三日間▲忠州 十七日から三日間(岸本課長擔任)▲槐山 二十一日から三日間▲陰城 十七日から三日間▲堤川 十七日から三日間▲丹陽 二十一日から三日間(日野道屬擔任)▲鎭川 十三日から三日間▲報恩 十七日から三日間▲永同 二十一日から三日間▲沃川 二十五日から三日間(堤道屬擔任)

鳳岩橋竣工

【馬山】昌原面鳳岩橋架設工事は工費一萬九千餘圓を投じ、八年十一月起工、本年一月竣工を見たが同橋は鐵筋コンクリート造り、長さ一六〇米の長橋で偉觀を呈し交通經濟に多大の便益を與へるものである、なほ落成式は、都合上見合せ關係方面へ記念品を贈つた(寫眞は鳳岩橋)

統營郡農會 聯合競進會 褒賞授與式

【統營】郡農會では十年度各面聯合の農事改良競進會における審查を終へこれが褒賞授與式を十一日午後一時郡會議室で擧行した、入賞者は左の通り

(普通農事)▲一等二運面▲二等沙等面、道山面、延草面▲三等河淸面、長木面、遠梁面、統營邑、屯德面、龍南面(棉作品評)▲一等光道面法松里棉作收良契▲二等光道面牛洞、龍南面東部里、沙等面倉內里、遠梁面良池里の各棉作收良契▲三等一運面長坪里、閑山面葛佐里、光道面黃山里、東部面加音里、巨濟面內若里、山陽面鶯川里、道山面五倫里、沙等面倉外里の各棉作收良契(棉花共同販賣)▲一等龍南面▲二等閑山面、巨濟面、道山面▲三等、東部面、光道面、遠梁面、長木面、沙等面、山陽面、屯德面、一運面、延草面、二運面、桑田面作會(部落)▲一等、道山面法松里、同面貫德里五倫里、院山里、▲二等、光道里、牛洞、鶯山德浦里、河淸面寶田里、河淸里▲三等巨濟面小浪里、一運面、小洞里、▲延草面竹土里、長木面長木里

振威面長振興打合會

【平澤】振威郡廳では十一、二兩日に亘り面長會議室に各更生部落擔當者打合會を開催し面長會議の指示打合事項は左の通り

職員教養訓練▲面職員增員採用▲部落民と融和協力▲同更生部落擔當▲婦人の活動▲靑年團の活動(打合事項)▲振威郡道訓練所の設置▲面農村振興委員會擔當者打合事項)▲一般農村振興會指導(部落擔當者打合事項)▲部落懇談會▲更生計畫の補正▲更生計畫調査▲更生計畫部落共進會開催

大邱女高普 十年記念日 種々の催し

【大邱】公立女子高等普通學校では來る十五日創立十周年を迎へて左の通り記念行事を催すことになつた

▲十五日 午前十時から記念式午後一時から家庭振興婦人講座並同展覽會、午後七時半から公會堂で音樂會▲十六日 午前九時から家庭振興展覽會

鎭田川改修 工事遲る

【馬山】昌原郡鎭田面鎭田川改修工事は工費一千八百餘圓をもつて去る一月から工事に着手、竣工期は三月二十日であつたが、同地方は道路工事その他で賦役人夫の手が足らずやむなく請負制から竣工期日を五月二十日まで延期を申し出た、なほ工程は現在八分通りまで進んでゐる

皇軍慰問金寄託

【大邱】國境警備の皇軍慰問金として八日永川郡新寧面の新寧公普學校教員鄭在鎬氏は子供の學資を節約した三十錢を、又府內私立南明普通學校教員一同が宴會費を節約した二圓を、更に一無名靑年は一圓をそれぞれ大邱憲兵分隊へ寄託した

人の動き

▲徐光演氏(清州法院支廳首席書記)十日朝で大田支廳へ榮轉
▲洪在卿氏(同新任首席書記)十日大田より着任
▲境忠北保安課長 十日本社清州支局訪問着任挨拶
▲小谷發壽清州出張所長 同上
▲林清秀同技手 同上
▲衛藤純忠無盡會社長 內地旅行中九日歸著

あつまり

【清州】郵便局では天勝一座を招き十日夜櫻座で簡易保險加入者慰安會を催し盛況

◇

【永同】十二日永同觀世會發生會主催で觀世、發生合同素謠會を六反田で開催

帝麻 入 消防ホース 消防ポンプ 器具・被服 一角ゴム製品
本店 大阪西區立賣堀南通六丁目
出張所 東京、福岡、名古屋、吳、佐世保、横須賀、舞鶴
京城府南大門通三丁目 株式會社 赤尾保商店 京城出張所 電話本局(2)三〇三七番

大阪商船出帆
●阪神行(臨客御斷)
四月十五日 第一東洋丸 群山、尾道、高濱
四月十六日 平龍丸 群山寄港
四月廿一日 第二大寶丸 道浦、尾道
●名古屋、京濱行
四月十六日 安東丸
●鎭南浦、安東行
四月十六日 興東丸
●海州行
四月十八日 大同丸
內地各港及滿洲、北滿、上海、南北米、阿弗利加、歐洲等各地行接續通シ貨物取扱
大阪商船株式會社代理店 株式會社 慶田組
四・一一一番・九八四番(荷出)
七二番・一二〇番(荷受)
二七八番(乘客)

月経
俄かに月經が止り身體にも異狀を感じ人知れぬ惱みのお方に—特殊流經の研究にて有名なる—大阪北區曾根崎上一丁目常盤藥院は祕密研究の良法を京城日報を見たと書いて御遠慮なく一同院にお手紙をお奬め致します
お知らせ吃便御滿足と歡喜を與へんと眞心の申しあすと云わず今スグ

政府許可 六方醫法器 絶對療法
●不思議の療法として目下白熱的好評他に絕對無例なし
●一指觸るればビリリと感じ手掌から六大刺戟を放射す
本器を術者の身體に接觸して手掌より體感エレキ電熱其他六大刺戟を治療目的に放射す、外面から見ても少しも判らぬ不思議の治療なり、從來の各種療法に應用する治效あり、即時誰にも出來ます
名古屋市東區泉下四五・電話六二二七番 醫聖閣
(說明書無代進呈)

煙草のむならスモカを使へ
スモカは主として喫煙家の歯磨です 故にスモカを使へば歯の黑いヤニがおき取れます
そして喫煙家ならずとも誰もの歯を純な白さに輝かします
スモカは過度の喫煙から來る口中の荒れ! 臭ひ! 食慾の不進! それを防いで口腔を常に正しい狀態に置きます
スモカの粉末には適度の潤ひを與へてあります それは無駄な散亂を防ぐためです 一人一罐の使用量は約一ヶ月强 それ以上の消費は濫費です!
煙草化粧品藥品店にあり定價十五錢

Ideal Ideal Ideal Ideal Ideal Ideal Ideal Ideal
新發賣
アイデアル香水
名香の復活
コーパル
アイデアル香水本年發表作
コーパルは東洋古來の伽羅・沈香など、所謂「名香」を始めて香水にしたもので、純東洋趣味の、いはゞ雅味ご含蓄深々たる香水です。之程東洋的な床しさをもつ香りもなく、日本人の意氣にピッタリと來る匂ひもありません。
¥ 1.00 .50 .30
東京 高橋東洋堂

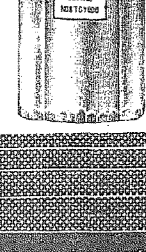

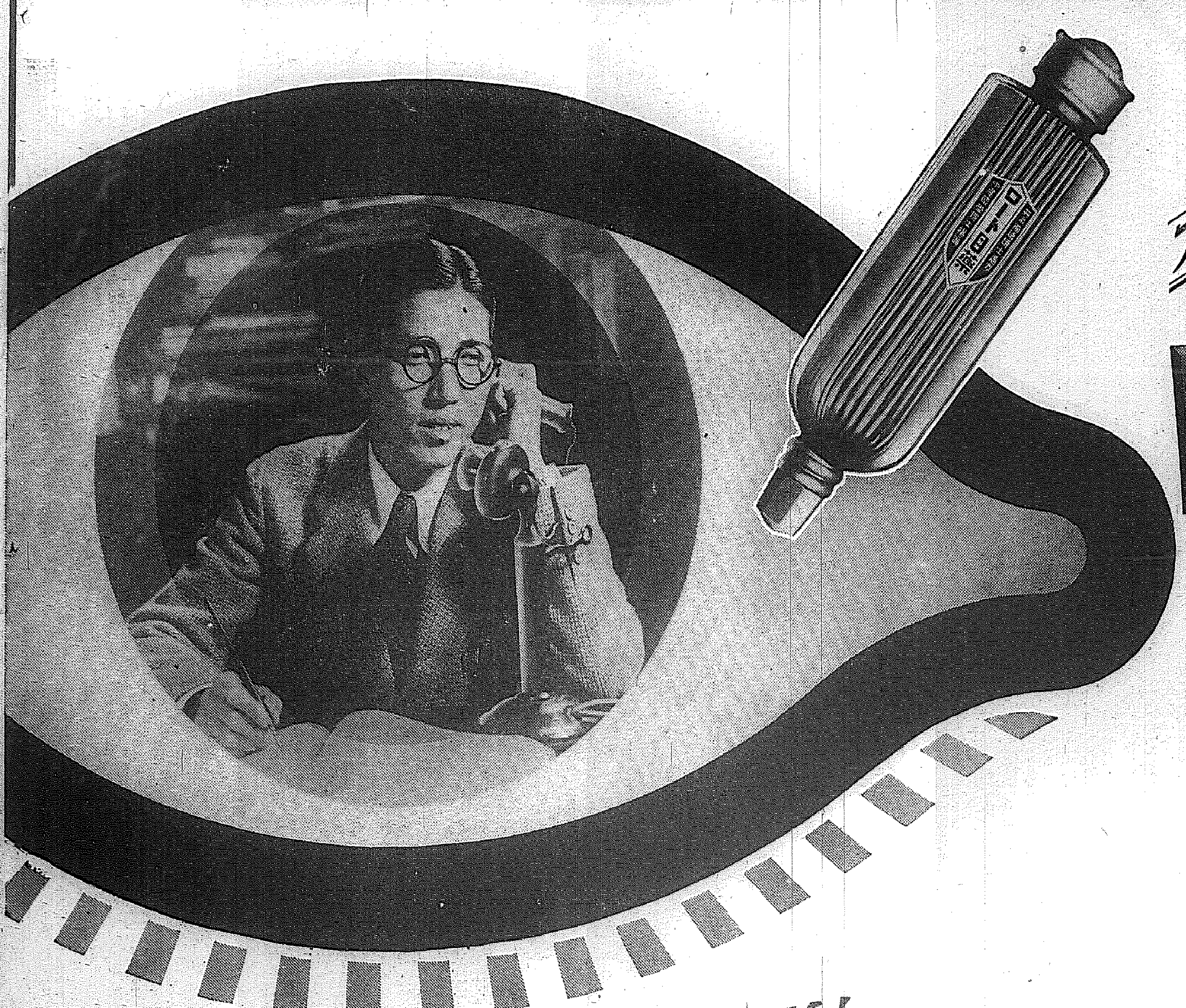

シマズイタマズ

事務家・学生諸子の眼に捧ぐ！

ロート目藥

井上獨逸博士處方
中尾藥學博士指導

BUSINESSMEN AND COLLEGE BOYS!
Take good care of your eyes! Because: Your visual power greatly affects the efficiency of your work.

視力の障害は能率を低下する

諸君！ 諸君は執務中、勉學中、屢〻頭痛や倦怠を感じるでせう。これは視力を長時間過度に使つたり或は度の合はぬ眼鏡を用ひた場合視神經と直接の繋りをもつところの大腦質に起る異常作用の顯れです。眼と腦が斯程まで緊密な關係にあることを知れば、諸君は諸君の眼に絶えず十分の休養を與へ、そして、より新鋭な視力を盛つて頭腦を明晢にし、大いに執務並びに勉學の能率を上げるべきです。

ところで上述の場合に起る頭痛倦怠の症狀を醫學上……

「眼精疲勞」

とよびますが、これは特に記帳、計算、タイプ、ステノ、講義のノート、或は編物、裁縫など、細い文字の讀み書きや微細な物體を視る人に多い近代的疾患の一つです。

眼精疲勞に罹つた場合は、初めは眼が疲れ易く、物がボンヤリと見え、頭が重く、ズキズキ痛んだりする程度ですが、これが更に進むと睡眠が不良となり、判斷力、記憶力の減退をさへ告げるやうになります。

若し、諸君が、このやうな症狀を自覺された場合は、直ちに其原因となるべきことを避けると共に、ロート目藥の如き正しい眼科藥を毎日數回點眼して、眼に休養を與へ、これを勞ることが肝要です

このほか諸君の罹り易い眼病に……

「結膜炎」「トラホーム」「學校眼炎」

があります。俗に、かすみ目、はやり目、のぼせ目、たゞれ目、つかれ目などゝ呼ばれるもので、療法は、孰れも毎朝眼をよく洗ひ、眼脂等の不潔物を拭取つて日に二三回ロート目藥を點します。ロート目藥はその殺菌作用で病源菌を殺し、消炎作用で炎症を散らし、收斂作用、鎮痛作用で充血や腫れを退かせて痛みを止める夫々の性能が綜合的に有效な働きをします。

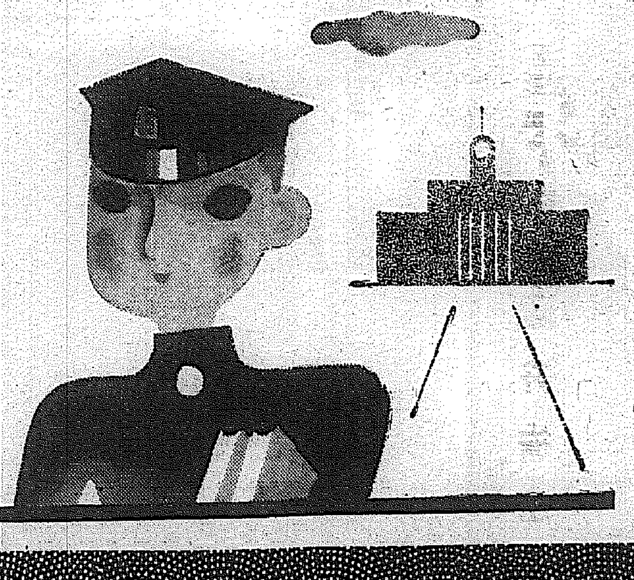

小兒の眼病

幼兒の場合、朝起きた時、眼瞼の周圍に眼脂が附着し、甚しきは眼が開けられぬとか、又急に白眼の部分が淡赤く充血したりすることがありますが、これは多くは急性の結膜炎です。お子さま方の點眼には、シマズ、イタマズ安心して使用出來るやう、特に小兒のために處方調製された小兒用ロート目藥が最も有效です。

―適應症―

結膜炎・角膜炎・疲勞眼
トラホーム・學校眼炎
眼瞼緣炎・角膜翳・結膜充血・麥粒腫 等
俗に のぼせ目・はやり目・たゞれ目・やに目・血目・かすみ目・ほし目・こり目・くもり目・雪目・めぼし

藥價

▼小瓶	二十錢
▼大瓶	三十錢
▼徳用	五十錢
▼小兒用	二十錢

全國何處の藥店にもあり

● 新案特許 ロート式 自働點眼容器

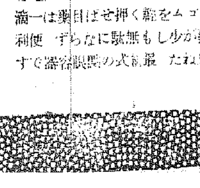

使用法説明 ドの部のキヤツプ(ネジ蓋)をとり 瓶の上のゴムを輕く押せば目藥は一滴づつ出ます 藥が少しも無駄にならず便利 衛生 細菌を避けた 最新式の點眼容器です

本舗 山田安民藥房 大阪市東區南久寶寺町

躍るスパイの彈壓 僞裝結社の掃除
半島の防犯陣の充實の爲め 刑事課新設の要迫る

本府警務局では十、十一の兩日各道高等課長會議を開き、內務省とタイアツプして國際スパイの彈壓防止赤色ギャングの積極的檢擧を行ふことになつたが、現在の陣容では完全なる檢擧陣を布くには困難を生ずるので、まづ高等警察關係の人員を增員することに內定、新員本府警務課長は上京、これに要する經費

約廿萬圓は 昭和十一年度の第二追加豫算で提出することになり目下關係官廳と接衝中である、一方最近の犯罪中には右翼團體をバツクにして、巧に赤化思想の宣傳に狂奔、さらに『思想愛國』を賣物にし、暴力を持つて徒黨を組み、一般民衆から蛇蝎の如く嫌はれる暴力團的

僞愛國者が 增加する傾向にあるので、本府警務局では昭和十二年度豫算に司法警察擴充費を計上、內務省に新設された防犯課とタイアツプして刑事課の獨立を計る豫定である、現在朝鮮で刑事課のあるのは京畿道だけで、他道では保安課內に刑事係があつて強力犯を始め司法事件の檢擧指揮に當つてゐるが、高等警察に比較して人員その他から見て施設が遅れてゐるので、本府に刑事課獨立と同時に京畿、平南等の一等道から順次刑事課の獨立を行ひ、司法警察官の列車乘込員の增員を行ひ本府刑事課員がジーマンの立場に起つて

白色テロは 勿論赤色テロ、僞愛國者の徒黨に徹底的彈壓を加へ、不愉快な存在を半島から一掃する計畫であるが、一般大衆は時期に適した本府の計畫の一日も早く實現せんことを切望してゐる、右に就いて警務局は語る

『高等警察の擴充も急務であるが、最近の犯罪傾向から見て、司法警察陣の強化擴大はより以上必要と考へる、府內の司法警察施設は高等關係に比べて從來やゝ消極的であつた憾にも思はれる、昭和十一年度豫算にこれが擴充費を提出しようと思つてもいろ〳〵な事情で出せなかつたが、昭和十二年度には是非提出して刑事警察の擴充、強化に當り、民心の不安一掃に努める考へである、順序として各道警察部に刑事課を獨立させたいが內地との連絡及び全鮮の司法警察の指揮、命令の徹底を期する爲には本府警務課から分かれて本府に刑事課の獨立が必要である、この點は深く考慮中である』

殉職五警官へ同情 廿一萬圓に達す
信託利子を遺族に供與する

【東京電話】二・二六事件に際しての殉職五警官に對する各方面の同情は遂に弔慰金を二十一萬圓に達せしめたが、當局ではこれを三信託會社に信託しその利子を遺族に供與することになつた

鐵道の非常時用に 短波は是非必要
鳩は思ふにまかせないと 鐵道局が軍と協力す

鐵道社總その他の非常時通信用として鐵道局では京城鐵道事務所に通信用鳩卅五羽を置き軍部の指導で訓練を施し、さらに京釜、京義線の主要部分に充實する計畫を進めてゐたが、鐵道の手では充分な訓練を施すことが困難となつたので、積極的の活動は期待出來ぬことになり、起しづめ事故續發する松麗線(新南朝鮮鐵道)の自動車線に配備して事故復舊に役立てることになつた、なほ通信鳩の擴大計畫に代へ目下遞信局と折衝中の鐵道非常時用攜帶無電の使用に就て軍部と協力實現に努める筈である

京城化學國防協會 映畫と講演會
十二日夜來青閣で

京城國防化學協會は十二日午前十一時朝鮮神宮で總會式をあげるがその第一彈として同日午後七時から京城日報來青閣で左の如く映畫と講演會を開くことになつた

▲市民よ明日の戰爭に備へよ 京城醫專教授井上重男氏▲防空について 步兵中佐武田米太郎氏▲映畫 おいらの非常時一卷、空襲四卷、兵器の現況と其の趨勢四卷

鐵道郵便局記念事業

京城驛構內の京城鐵道郵便局では十六日午後四時半から開局十五周年記念式を擧行、次のやうな行事を行ふ

▲十六日午前十時朝鮮神宮御神符奉齋式▲同午後三時殉職者並在職中物故者に對する奉告祭▲同四時半開局以來勤續者賞狀授與式▲十七日前九時より午後四時駐在主任者事務打合會▲廿日事務競技會▲廿四日より廿九日迄業務強調週間▲五月一日以後從事員並家族招待慰勞會

帝人事件公判

【東京電話】帝人事件第四回公判は十一日午前九時開廷、永野護氏の訊問が續けられ河合、小林、長崎、永野の四氏にて買受けた五千株處分につき詳述、中島久萬吉男の介入を否認し次いで收容中に於ける檢事の侵行動を物語り正午休廷した

專賣局事件 十七日言渡

元專賣局開城出張所長本部重三郎氏外二十名に係る贈收賄事件の控訴公判は池田裁判長係で覆審法院で四回に亘る公判を經て十日午後結審となり來る十七日午前十一時から判決言渡しがある

朝鮮辯護士試驗

昭和十一年度朝鮮辯護士試驗は豫備試驗は八月卅日筆記試驗は八月廿五日より同廿八日迄で四日間に亘り施行、又口述試驗は九月上旬施行の豫定につき受驗志願者は七月三十一日限り

うぬ!撃てつ!
さつ!とほとばしるは赤い血 咸北訓戎署の故張利突巡査

警察功勞記章が物語る殊勳 (37)

防人にたちし朝けの金門出に手放れ惜み泣きし子らは——かうした古い萬葉の防人が詠つた情景がぴつたりとあてはまる今朝である、いつも母の懷に抱かれておとなしく父親の出勤を見送るいとし子が今日に限つてわけも無く父をあと追ひするのであつた、ひよつとするとこんな日には何か大きな事件が突發するかも知れないと張利突巡査はあとに惹かれようとする我が心を引締めてゆく

◇

昭和九年三月十二日、南鮮では既に氷は解けて杏の蕾が膨らみかけようといふ季節だが、北鮮の國境には對岸密輸團の警戒を涉つて吹きよせる烈風が終日街路樹林に高鳴つて豆滿江はまだ堅氷に蔽はれてゐた、これは對岸から便衣をまとひ鮮內に紛れ込む不良の徒或は密輸者のむれを監視取締る咸北訓戎署管下柔浦面長德洞江岸監視所である、朝八時に出ると翌日かけて一晝夜の勤務、さて出かけの不吉な豫感もいつか忘れて激しい勤務のあひ間を明日は歸りに何か土産を持つて歸つてやらう、乳飴にしようかそれとも凧か?と樂しい空想に耽る、今日一日も暮れて午後八時吹き募る風の中を何回目かの附近巡邏をうつて監視所へと步を進めた

ふと目にとまつたのは監視所の前に佇む人影二つ、六尺豐かな雄丈夫な體つきの旅行者風態の朝鮮人、『くさいぞ』と六感に來る『誰だ!』『手を擧げろ』と鋭く誰何して要心深く警戒にかゝる、拳銃を左手に持ちかへて前方の一人に手を觸れようとする刹那、バタといふやうなにぶい拳銃の音、殆んど同時に異様な金屬性の音が張巡査の胸部あたりにする、瞬間どつと血煙あげてその場にぶつ倒れる張巡査は、次の瞬間銃を抱いていきなりぐわんへ一發相手の腕の下をかいくゞつて體當りを喰はせてゐた、拳銃の彈丸は制服の下に着用してゐた防彈チヨツキにはね返されたのだ、よろ〳〵つとよろめいて尻もちをつきかける上にのしかゝつて更に一擊を浴びせんとする、相手はたふれざまに死物狂ひで撃いて三彈、四彈『だつ!』血が、鮮血が張巡査の顏一面にちりかゝる、左顳部から後頭部にかけてやられた、正に血を浴びた怒れる猛鬪士の姿である

◇

怒れる修羅王、張巡査は必死、渾身の力をこめて倒れのめる相手を足蹴にして更に他の一人を目ざす一刹那、腰のあたりにしびれるやうな痛みとも何ともつかない衝擊を感じた、前にうちのしかゝれた男の上におつかぶさるやうに倒れる、瞬間の判斷、むんず!そのまゝ男の胸もとを摑みだにのやうにしがみつく、撃つなら撃て!突くなら突け!貴様の相棒も一緒に田樂刺しだ!組み敷いた男の鼻つ柱に噛りついたが、また後頭部に鈍い疼痛を感じる、それからはもう全く何もかも分らなくなつてしまつた——我にかへつた時は消毒藥の臭ひが鼻をさす病院のベツトの上にあつた、うづくやうな痛みの中に夜の闇にうごめく二つの人影、愛兒の姿、監視所の土塀、父の顏が秩序もなく目の前に浮ぶ、何か叫ばうとすると聲が出ないのだ

◇

それから三、四日あと僚友が告げた『賊は我が方の手によつて一味根こそぎに捕縛したぞ』『うん、さうか、さうか……』そのまゝ昏々と眠り續けて了つた、三月二十六日のあけ方、署長以下僚友、家族らのみとりの裡に瞑目したのであつた——賊は急報によつて出動した警察官隊の嚴探によつて對岸逃亡間際に逃げ込んだ所を一味七名もろとも逮捕せしめられた、中國共産黨に屬する武裝匪の一團であつた

オリンピック大會を フイルムに納め
全鮮で公開の計畫

朝鮮體育協會では來る八月ドイツベルリンで開催される第十一回國際オリンピック大會に朝鮮から日本代表選手として陸上、蹴球及拳鬪選手が參加し半島朝鮮の名を世界に轟かせしむるものと期待されてゐるが、この歷史的實況を映畫におさめ全鮮主要都市に於て公開すべく目下その準備を進めてゐるが十一日の幹部理事會に諮り最後的決定をなした上、本府文書課活動寫眞班の派遣方を本府へ申請することとなつた

內地實業家團 大朝鮮視察團

內地主要都市の知名の士、實業家二百名で組織される日本旅行協會鮮滿視察團は六月上旬來鮮、北鮮視察を終へ中旬頃安東から入城す

新記錄續出
オリンピック候補 公式短水路記錄會

【東京電話】日本水上聯盟主催オリンピック水上候補選手公式短水路記錄會は十一日午後一時より帝大室內プールにおいて擧行、水溫二十二度、最初の四百米自由型で根上選手は早くも日本新記錄を出した、成績左の如し

◇四百米自由型(B組)1根上博(立敎)四分四十五秒丁度(短水路日本新記錄)途中三百米正式計時三分三十一秒八(短水路日本新記錄)◇二百米平泳(B組)1小池禮三(慶應)二分四十一秒丁度(短水路日本新記錄)◇五百米平泳1小池禮三(慶應)七分廿一秒八(世界タイ記錄)

途中四百米正式計時五分五十三秒(日本短水路新記錄)2葉室鐵夫(日本大學)七分三十九秒丁度(日本短水路新記錄)3山口正保(明治大學)七分三十九秒八(日本短水路新記錄)4柳澤榮三郎(法政大學)七分四十五秒八(日本短水路新記錄)◇二百米背泳1小島龍彥(慶應)二分二十一秒六(日本短水路新記錄)◇百米平泳B組小池禮三(慶應)一分十二秒二(日本短水路新記錄)◇四百米背泳 1吉田喜一(佐賀中學出身)五分二十三秒二(日本短水路新記錄)◇二百米自由型 1根上博(立敎)二分三十一秒八(日本短水路新記錄)

仁川港に光まばゆく 觀光船レ號入港
金にあかせ世界に旅す人々 けふ花また京城を訪る

【仁川電話】黃金の山を積んで一周觀光の旅に上つたアメリカン・ハンブルグ・ラインカンパニーの豪華船レライアンス號(二萬噸)は十日秦皇島を出帆、十一日午後六時半仁川に入港した、ドイツ、アメリカ、イギリス、フランス、其他歐米十七ケ國人二百四十五名の觀光客に、船員だけでも三百七十名といふ超豪華船の船燈が夜の海に映じて第一棧橋から附近の海面が明々としてゐる、吃水線上三丈餘、船といふより海のビルデイングだ一行は海上で一夜を明かし十二日朝上陸、日本への第一步を踏み午前九時下仁川驛で一等客車五輛連結の臨時列車で京城見物に向ひ、同日午後四時五十分着臨時列車で仁川に引返し同夜六時拔錨、別府に向ふ豫定である、十一日夜同船を訪問した記者に船長エフ・クルウゼ氏、團長クエナー氏は愛嬌をふりまきながら語る

團長談=私はもう六回も訪問してゐます、まあ觀光客引率が私の職業のやうなものさ日本は實にいゝ國だ、早く滿開の櫻が見たい、一行中には七十八歲のおばあさんもゐるが中々元氣で日本を見るのを一番樂しみにしてゐるよ

次に船長談=五月廿七日ニユーヨークに歸り今度はノールエー方面に行きます、私も團長には負けない、日本には八回ほど來てゐます、だが船を離らねばなりませんので今度は上陸出來ないやうで實に殘念です、このレライアンス號は皆様おなじみのレゾリユート號と姉妹船です

記者は船長の案內で船內をくまなく見學することが出來たが最上の客料は六千六百弗(旅行期間中)最低でも二千七百五十弗でダンスホール、テニスコート、プール、花壇などあつて船內を一周すると一時間餘ある、また賣店には日本の陶器を陳列してあつたのは目を惹いた

さすが文理大
きのふ京城と柔道戰

滿鮮武者修業の東京文理大柔道部は滿洲から歸途入城、十一日午後四時から長谷川町講道館で全京城軍と對戰した、流石東都學生柔道界の雄だけに旅の疲れもみせず元氣一杯に敢鬪、大將、副將を殘して勝つ、成績は次の通り

高師		全京城
四段林	(大外刈)	三段松本
同	(十字固)	三段楢間
四段眞田	(腰落)	同
同	(送襟)	三段沈
四段川崎	(內股)	三段吉田
四段小舘	(合せ業)	同
同	(小外刈)	同
四段老松	(巻込み)	四段森
同	(掬上げ)	同
四段北澤	(引分)	五段庄司
五段佐藤	(痛分)	五段木谷
五段林岡	(蒸返し)	五段大森
同	(引分)	五段大野

副將 五段進藤、大將五段羽川 殘る

春競馬 大穴續出!
一しほ興味高まる

春競馬第三日(十一日)は午前十一時から東大門外の常設馬場で擧行されたが、午後に入つて第五回第八回で大穴が出るなど興味を呼んでゐた

◇一回 本倶抽(一、八〇〇米五頭)1クニノハナ(中川)二分十一秒2ランナー(奥村)3ズイショウ(橋田)▲單二十七圓複1十八圓五十錢2十六圓五十錢

◇二回(甲)他倶抽新(一、八〇〇米九頭)1ヒメコマ(鋭田)二分十秒五分二2キンテイ(中野)3ロール(日高)▲單二十二圓五十錢複1二十一圓五十錢2四十六圓3五十圓五十錢

◇二回(乙)他倶抽新(一、八〇〇米八頭)1シンネー(梶谷)二分十秒五分二2ミヨーコー(福任)3ススミカツ(平田)▲單五十八圓複1二十四圓2二十二圓五十錢3三十五圓五十錢

◇三回 抽古(一八〇〇米十頭)1キリンマ(梶谷)二分六秒五分一2ハクコウ(內田)3ニシカゼ(鋭田)▲單卅三圓▲複1廿一圓五十錢2廿九圓五十錢3廿三圓

◇四回 新呼(一八〇〇米五頭)1タンテー(鋭田)二分三秒五分四2インデアン(藤田)3ミツヒカリ(橋田)▲單五十七圓▲複1三十四圓五十錢2四十二圓五十錢

◇五回 古呼(一八〇〇米九頭)1ゴールムサシ(梶谷)二分五秒2シユウホウ(平田)3ユキタカ(鋭田)▲單二百圓▲複1五十五圓2廿七圓3廿八圓五十錢特配單十四圓五十錢

◇六回 本倶抽新(一六〇〇米十頭)1マンエイ(奥村)一分五十四秒五分二2バイコウ(梶谷)3アキウン(橋田)▲廿四圓▲複1十九圓2廿三圓五十錢3二十三圓五十錢

◇七回 他倶抽新(一六〇〇米十頭)1ダツクメン(平田)一分五十二秒五分四2カンコウ(中川)3ハルコマ(鋭田)▲單百六圓▲複1三十三圓五十錢2二百圓3二十九圓▲特配複二圓九十錢

◇八回 新呼特別競走(二、二〇〇米六頭)1グラヂオラス(大久保)二分三十二秒五分二2サイセント(鋭西)3ハイキング(福任)▲單二百圓▲複1百四十一圓2三十一圓▲特配單十三圓五十錢

◇九回 抽古(二、〇〇〇米七頭)1イサミカツ(平田)二分十九秒五分一2フクライ(福任)3イチムラ(鋭田)▲單三十圓五十錢▲複1二十一圓2二十二圓五十錢

◇十回 古呼(二、〇〇〇米四頭)1ブラツクウヰング(日高)二分十八秒五分一2チンチヒロ(橋田)3ミスサイ(藤田)▲單二十六圓

◇十一回(甲)各倶抽新(一八〇〇米八頭)1ヨカヤマ(鋭西)二分七秒五分四2ミスアキラ(中野)3キツコーマン(橋間)半馬身▲單四十三圓七十錢▲複1卅一圓五十錢2六十八圓五十錢3八十五圓五十錢

◇十一回(乙)同上(八頭)1ロビンエイ(梶谷)二分六秒五分四2マイト(中川)二馬身3イサム(福任)一馬身▲單廿一圓▲複1三十一圓五十錢2廿五圓五十錢3廿七圓

◇十二回障碍(二四〇〇米七頭)1アグランチトチカ(內田)三分二秒五分一2トウライカン(日高)三馬身3キソ(中川)▲單卅三圓▲複1廿三圓五十錢2三十三圓

◇十三回 新鮮呼(一六〇〇米七頭)1ヒカル(吉川)一分五九秒2カイドウ(中川)半馬身3フクセイ(中野)▲單二十七圓▲複1二十八圓五十錢2六十

ダンロツプ製 ゴムバンド 品質耐久第一包裝用バンド バル管 耐寒耐熱耐酸 熱變透明ゴム 大阪市東區淡路町一 日鮮總代理店 株式會社宇都宮商店 ゴムバンド地方特約店希望乞御申込

大學リーグ戰
立敎辛勝 對法政第一回戰

【東京電話】六大學野球リーグ第一日立敎對法政の試合は十一日午後零時半より神宮球場に於て立敎先攻に開始、結局七對六で立敎辛勝閉戰午後三時

立敎=有村、石田、成田
法政=三萱近、鶴澤、藤田

	1	2	3	4	5	6	7	8	9	計
立敎	1	0	0	1	4	0	0	0	1	7
法政	2	2	2	0	0	0	0	0	0	6

5—2 明治勝つ
對慶應戰

東京六大學リーグ明大對慶應第一回戰は十二日午後三時四十五分から神宮球場で擧行、今春のリーグ戰は早大の米國遠征で傳統の早慶戰がないのでこの明慶戰は俄然人氣を呼んだ

	1	2	3	4	5	6	7	8	9	計
明(先)	0	0	4	0	1	0	0	0	0	5
慶	2	0	0	0	0	0	0	0	0	2

▲試合時間二時間四分▲二壘打稲本▲三壘打二瓶

春季ラグビー
養正辛勝す

春季ラグビー養正對培材戰は十一日午後三時半から京城グラウンドで擧井氏主審、培材の先蹴で開始六對三で養正辛勝す

養正 6 (6—0, 0—3) 3 培材

前半、養正軍培材の猛突に押されたが巧みに拔けて相手のミスを利して二トライを擧げた、後半は養正全く鬪志をなくしたに反し培材猛襲したが、一トライを還したのみで培材惜敗した、兩軍とも、フツトワークを過信し、デフエンスにも定ルをおそれ徒にゲームを混亂せしめた、ルーズからは一度も球が出ないで兩軍FWが折り重るのには手のつけやうがない、養正はバツクメンに良材なく無能、長驅驟足の培材TBは後半よく球を廻したが、各個人が英雄になりたがつて球を持ち過ぎた爲め徒に横へ流れスピードがなかつたのは考ふべきである(K)

老人大金を抱いて

京城新堂町二〇四田中直左衞門方雇人武藤應五郎(セ)は現金六百五十圓を持つて十日家出したまゝ歸らない

勝馬豫想

春の京城競馬第五日(十二日)の勝馬豫想は左の如し

◇本倶抽新(一八〇〇)五頭1ラシナー(堀口)2ヒリユウダリヤ(奥村)◇他倶抽新(一八〇〇)八頭1タカヒラ(鋭西)2ヒノマルノハタ(奥村)3ラツキング(福任)穴スミカツ(平田)◇同上(乙)1ハルコマ(鋭田)2ミスター1ホン(梶谷)3キンテイ(中野)穴ロール◇抽古(一八〇〇)十三頭1ニシカゼ(鋭田)2ライトキング(大久保)3イチムラ(福任)穴タカナミ(橋田)◇新呼(一、六〇〇)三頭1エミリード(奥村)2ミスター1アサヒ(鋭田)◇古呼(一、八〇〇)八頭1メシランド(內田)2ハルサメ(藤田)3ユキタカ(鋭田)穴ケイキコウシン(鋭西)◇本倶抽新(一、六〇〇)七頭1アキウン(橋田)2チクテン(日高)穴バイコウ(梶谷)◇他倶抽新(一六〇〇)八頭1ミヨーコー(福任)2フサンホテル(藤田)3カンコウ(中野)穴ラワン(橋口)◇他倶抽新一六〇〇)八頭1バンゼウ(平田)2バーマル(奥村)3ラクエンキング(福任)穴ダイニハルカゼ(鋭田)◇各新古特別(二、六〇〇)五頭1サンライスカツプ(大久保)2コナンボーイ(鋭田)穴マツミドリ(福任)◇抽古(二、〇〇〇)五頭1ツクライ(福任)又ナミコシヨウ(梶谷)◇古呼2(二、〇〇〇)三頭1シヨウカク(日高)穴チンチヒロ(橋田)◇障碍(二、二〇〇)七頭1ナジ(鋭田)2インデアン(藤田)◇新呼(一、八〇〇)四頭1キクニワリンブウ(鋭田)2トウライカン(日高)穴キソ(中川)

和歌山縣人會

在京城和歌山縣人會は十二日午後五時から旭町山陽軒に於て懇親會を催す

團體往來

▲遞信吏員養成所清水又籍氏ら十五名十一日午後二時五分京城發內地へ、廿一日歸城の筈▲台南州內鮮滿地方事情視察團田中榮男氏ら六名 廿日午後一時四十分着天上り平壤、長淵經由入城山本旅館、廿二日朝發大田經由內地へ▲善隣商業小山善名十九日午後七時四十分發安東へ、廿五日朝歸城の筈

けふの天氣

晴れ後曇り

日・英・米・獨・佛・政府特許
民間治療界の最高權威
藤井療器

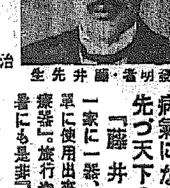
發明者・藤井先生

藤井療法本院長 藤井百太郎先生發明
病氣になつたら先づ天下の靈器『藤井療器』
一家に一器、誰にも簡單に使用出來る『藤井療器』。旅行や、避寒、避暑にも是非『藤井療器』

◇主治 胃痙攣、腸カタル、子宮病、慢性胃腸病、急性大腸カタル、盲腸炎、腎臟炎、脚氣、脂肪過多症、糖尿病、腹膜炎、急性胸膜炎、肋膜炎、肺炎、中耳炎、流感、神經痛、リユウマチス、淋病、痔疾、小兒胃腸疾患、百日咳、蓄膿症、神經衰弱、腰痛、肩凝、靜脈瘤病、產前產後、病後衰弱、動脈硬化症、血壓亢進症、半身不隨、眼病、齒痛、心臟病、其他。
家庭用 一器 拾參圓 送料 內地四十錢 領土七錢
說明書 四錢封入申込次第進呈。
◇近來効果類似品出づ、御注意を乞ふ。
發賣元 藤井療法本院 東京・三宅坂 電話九段(33)一四九三番 振替東京七一〇三九番

藤井療器
◇意義ある生活を營みたき人、失職や就職難を歎く人々の、獨立開業の爲めに、毎月權威ある藤井療法の講習會を開く。
◇希望者は、郵券四錢封入、東京三宅坂・藤井療法本院宛申込次第、規則書を贈呈す。
藤井療法講習會

ROKUDA 六大 製法特許
宿便排除に 常習便祕に 胃酸過多に 胃腸疾患に
クリマグ

巡査
內地及植民地の巡查志願者は本會發行の巡查受驗講義錄で必勝せられよ ハガキで申込次第會則と受驗案內及全國試驗日割表無代進呈す
東京市 日本警務學會

高級化粧洗濯用 レコード石鹼

男女とも毒を受けたと思たら毒掃丸を召し上れ 氣分よく体毒を排泄す
藥屋にあり 代二十錢五十錢一円二円
東京市神田區花房町 山崎帝國堂

四月號 雜誌 價定の半額
京城岡崎町五八 京城雜誌會 振替京城二一七五五

內科胃腸病 腦神經科 北島醫院
京城本町四丁目一五五 電話本局三三七四番

父兄に急告! 子弟は信用ある日進へ託されよ
四月十五日開講 日進統一受驗科
個人指導本位午前英數受驗科・夜間英數受驗科・中學生の爲に月水金午後英數補習・火木土午後數學補習
規則書ハガキ一 神田駿河臺明治橋通(電話神田八〇) 省線御茶の水驛・市電小川町下車
日進英語學校

美味 桃屋の桃の詰

山葉オルガン
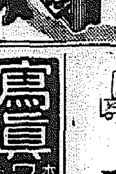
お子様のために! 正價30圓より (カタログ送呈)
發賣元 日本樂器會社 京城本町一

お茶は本町五 清元園

鳥眞 ワタナベ 本町

グリコ ナラベテ キシヤ ゴツコ

花柳病專門 和田醫院 (電本1306)

京日案內

賣地 慶砂里町一千八百坪 所右御希望者は左記へ 京仁線素砂驛前 光森

營業 部員募集、外交に經驗ある人、二十五歲以上履歷書持參の事 京城漢江通り 法政新聞社

女兒 貰りたし。血統正しき生後一年四月健康兒 貰下さる方に、御問合せは下記に 京城府漢江通三 (電龍八四七) 世話間迄

看護婦 婦及見習看護婦採用 右希望者は本人直接來院ありたし 京城旭町一丁目 島崎病院 電話本局二七三六番

印刷 所讓りたし御希望の方は通信にて 住所氏名在社

齒科 代診求む 詳細は龍山元町一驛下齒科醫院迄 忠北忠州本町 向井齒科醫院

店員 募集 中等學校卒業程度身元保證人 希望者は履歷書送付されたし 城津 金子金物店

貸事務所 階上十二坪同十坪八坪三室あり電話電燈水道附 本町入口角 萬會陳列所 電本二三三一

電話 賣買 高價買金融利安迅速 (シノサキビル二階) 電本五五四〇自宅電本一〇八七

恩給 利用者の安全は第一信用のある店を選び立替へ致します 京城吉野町一ノ九一

特別案內

タイピスト採用 相當經驗ある邦文タイピスト一名採用す希望者は十四日午前十一時迄に履歷書攜帶の上總務課に出頭せられたし 府內壽町一ノ七五 朝鮮金融組合聯合會

◎外務社員採用 府內外に精通せる二十五歲以上四十五歲迄の內鮮人優遇採用す希望者は履歷書攜帶本人來談ありたし但し保證人を要す 京城府永樂町二丁目武拾五番地 共濟無盡株式會社

本紙一萬號記念三千圓懸賞一等當選　新興キネマ上演映畫

人生謳歌（120）

森岡多作　寺本忠雄畫

倉地（三）

（畜生！到頭本音を出して來た……）

健次は肚の裡でかう思ふと、自然語氣が荒らくなつた。

『ぢや、どうしろと仰言るのですか、智美に、もう一度、前のことを繰返せと仰言るのですか。』

『まあお静かに……三枚さん。人が聞けばお互に恥ぢやありませんか。』

倉地は静かにかう言つて、健次を制した。

『ねえ、三枚さん。だから私は初めにね、此れは唯訊いてみるのですがと、ちやんと斷つてゐるぢやないですか、あなたがたが日賦で返済されたのぢや、私の顔は丸潰れです。逃げた女から、倉地は毎月三十圓宛拂つてゐると言はれちや、私も業腹です。僅か三十圓ばかしの金を毎月送つて戴かなくたつて、私は困つてはゐません。株の變動を喰つたと思へば、三千圓くらゐ、そつくり耳を揃へて積上げたつていゝのです。併しそれは逃げない前の話ですよ。逃げられてから、三千圓刻みを付けたのぢや、私が物笑ひの上塗りですからね。三枚さん、私はね、克彌一人でなく、あの方面には可成り投資してゐます。其の筋には、逃げてわからなくなるのもあるし、死んで棒引きになるのも隨分あるのです。其の方の諦めが惡くてはあの方面の投資は出來ませんね。まして、私の投資は道樂でしてね。はゝゝゝ、本職は御存知の通り株なんですから……で、三枚さん。かうして下さい。今年中とは勿論言ひません。いつでもよろしい。三年でも五年でも七年先きでもよろしい。その三千圓を稼み立てた時でもよろしい。いつでも出來た時、三千圓金を揃へて神戸まで待つて來て下さい。何年前かに逃げた女が、金を揃へて詫びて來たとあれば、私の寛仁も、その時、人が認めてくれませう。わかりましたね、三枚さん！』

『あゝ、さうですか、有難う！倉地さん、屹度金を揃へて神戸まで、二人揃つてお禮にあがりませう。』

健次は倉地の手を固く握り締めた。

『併し、君等は幸福だなア。』

『どうですかね。』

健次は頭を掻いた。

『ぢや、私が、何故克彌氏を所望したかお話をしませう。』

倉地はかう言つて膝をおろした。

『私が丁度、あなたくらゐの時でしたよ。大學を卒業して、ぶらぶら遊んでゐる頃でした。京の祇園の舞妓といふ藝妓と出來たのですね。それが私の初めての女です。しかし私は親父のすすめで洋行しました。歸つたら二人で一緒にならうと固い約束をして、神戸を發ちました。あちらを廻る間も、思ふことは舞妓のことばかりでした。巴里で彼女のために、いろんな寶石や裝身具を買つて歸りました。ところがどうでせう。神戸の埠頭に着いて最初に聽いた消息は、舞妓は既に人の女房になつてゐるといふ事でした。私は折角買つて歸つた寶石や裝身具を、其の儘船のデッキから海へ投げ込みました。それから私はずうつと今も獨身です。はゝゝゝ、しかし、その代り、花柳界では隨分遊蕩しますよ、其の舞妓に、克彌氏がどこか似てゐるのです。』

倉地は静かに立ち上つた

『私はね、三枚さん！逃げた女を惡く言ふのは嫌ひです。それだからぢやないけど、克彌氏は美い女ですよ。そして逃も醜い女ですよ。此れをあなたがたの、愛の巣に贈る。私の贈としませう。』

倉地は静かに出て行つた。

十二日番組（日曜日）

JODK

第一放送

午前七時一分（東）小鳥の囀聲
同七時二〇分（東）ラヂオ體操
同七時四〇分 今日の天氣見込 氣象通報
同九時一五分 ラヂオ世界見物
同九時三〇分 カナダ（十三）テキスト五四ページ　高田 寛
同一〇時（東）日曜禮拜＝鐘路カトリック敎會より中繼＝
同一〇時四〇分（仙）趣味講演 啄木を偲ぶ　小林 茂雄
同一一時一〇分 講演（京城）京城に潜む神話　崔 再 雄
同一一時四〇分（大）海外市況
正午（東）時報
午後零時二〇分（東）野球試合實況 東京大學野球聯盟リーグ戰＝明治神宮外苑野球場より中繼
同零時三〇分 ニュース
⊙同零時五〇分（滿）前記中繼（⊙印）野球なき場合左記中繼（⊙印）
⊙同零時五〇分（滿）趣味講演 ―ハルビンより― ロシア宗敎に關するもの　外交部北滿特派員公署 竹内 伸夫
⊙同一時一〇分（東）謠曲
⊙同一時四〇分（東）清元 青海波
⊙同二時（東）長唄 五條橋
⊙同二時二〇分（東）常磐津
⊙同二時四〇分（大）義太夫 義經千本櫻（道行の段）　淨瑠璃 竹本 清糸　同 竹本 菱龍　三味線 鶴澤 小仕　外 連中
⊙同三時五分（大）ラヂオ風景 復活祭 堀正旗作　英百合子外
同一時五〇分 ラグビー試合實況＝京城グラウンドより中繼＝早大對鐵道（第二放送に依る）
引續き春季競馬實況＝新設町競馬場より中繼＝
同三時四〇分（東）氣象通報
同四時 ニュース（氣象通報・釜山）
同六時（台）お話と唱歌
一、お話　台北市老松公學校六年 林 氏 協　台北市大平公學校六年 陳 瑩 君
二、唱歌　台北市蓬萊公學校兒童　ピアノ伴奏 小關正男
イ、齊唱 朧月夜　ロ、獨唱 南の風 揚氏 美琴　ハ、齊唱 これぞ台灣　ニ、獨唱 春の小川 陳李氏愛惜　ホ、齊唱 台灣の歌
同六時二五分 産業ニュース
同七時 ニュース・天氣見込・職業紹介
同七時三〇分（東）講談 應擧の幽靈　大島 伯鶴
同八時五分（京）都をどり＝祇園新地歌舞練場より中繼＝續謠曲今樣鏡　京都祇園新地藝妓連中
今樣鏡（一）海上雲遠（二）高砂（三）業平餅（四）鼓歌（五）融（六）石橋（七）鉢木（八）吉野天人
同九時（東）獨唱 三浦 環　新交響樂團　指揮 ニコライ・シフエルブラット　ピアノ伴奏 宇佐・ダリオ
一、歌劇 ミニヨン 君よ知るや南の國　二、（イ）子守歌（ロ）嘆きのセレナード（ハ）故郷の空（ニ）だるまをどり　三、歌劇 蝶々夫人（イ）晴れた日の（ロ）可愛い坊やよ
同九時三〇分（東）時報・ニュース・ニュース再放送（京城よりス・翌日の番組（ニュース再放送（京城）（レコード釜山）
同一〇時 鮮滿交換放送（京城より）朝鮮民謠 一、サバルカ 二、リリリヤ 三、ノルカラ 四、唱夫打鈴　唄 申海中月　細笛 池龍九　高載德

第二放送

午前一〇時 復活祭實況＝明治町天主敎會より＝
午後零時五〇分 花草四百里外
同一時二〇分 レコード音樂
同六時 童謠 思信嬰院兒童
同六時二五分 童謠 高 桂 仙
同七時三〇分 心田開發 金 顯 八
同七時三〇分 漫談 黃 材 景
同八時 合唱 インターナショナル・コーラス
同八時三〇分 歌曲 文 明 仙
同九時（東）獨唱と管絃樂
同九時三〇分（東）鮮滿交換放送（京城より）朝鮮民謠 申海 中月
同一〇時 鮮滿交換放送（京城より）朝鮮民謠
午前六時三〇分（大）英語講座（一）全田 忠 敏
同七時一分（東）朝の修養 孔子の生涯（一）

同一〇時三〇分 文學博士 諸橋 轍次
常識講演 水産業の常識 總督府技師 加藤 冊
午後零時五分（東）モダン小唄
同二時（東）婦人講座 人生と植物（二）理學博士 三宅 一
同二時五〇分（東）野球試合實況 東京大學野球聯盟リーグ戰 明治神宮外苑野球場より中繼
同四時 ニュース（氣象通報・釜山）
同六時（仙）お話 勿來の關 大島 延次郎
同七時三〇分（東）生活改善講座（一）生活改善の急務に就て 內務大臣 潮 惠之助
同八時（東）ラヂオドラマ 結婚改造綺卷 汐見 洋 外
同八時三〇分（大）浪花節 貞操 お千代の仮合 酒井 雲
同九時（京）花めぐり（第五日）——滋賀縣坂本日吉神社——境內より中繼

三日き、物

趣味講演　前十時四十分　啄木を偲ぶ　―仙台より―　小林茂雄

小林氏は、石川啄木の中學時代最も親交ありし人醫學博士盛岡市醫師會長を勤めてゐる方です

◇……大藝の人はその死後、年が經てば經つ程、そのファンを增して行く傾向がある。啄木の場合がなるものであるが、啄木に限つて經つに從つて段々忘れられ勝ちに彼の輝草の歌を宣傳用に利用したり、最近では映畫にさへ組まれるやうになつたのでも分るではないか

◇……私は彼と中學時代親しくしてゐた關係上可なりよく彼の素顔といふか天分といふか、いはばやがて一世の青年子女を風靡する天才歌人としての『萌芽』について知つてゐるつもりである

◇……後年いろいろの悲慘な環境によつて生み出された、所謂生活派の詩歌の中にあらはれてくる複雜に見へる彼の思想、それは第三者から過激な思想とさへ見られてゐるものでも、私にとつては複雜せるものを單純に、還元化してよく説明をつけるとが出來ると思ふ

◇……それで少年時代の性格を基とし、偶らざる彼を二十五年目の命日にあたり、御紹介してみたいと思ふ次第であります

コドモノジカン　夕六時の　台灣から　お話と唱歌

今日の台北よりの子供の時間は台灣の本島人の公學校（本島人の爲めの小學校）兒童の放送で、今は領台四十年を越して立派な日本國民として內地の小學校と同じ樣に御國語で勉強してゐる方々がまだ見ぬ內地のお友達の方々にお話をし又唱歌を放送するのであります。

一、お話　台北市老松公學校六年 林 氏 協　台北市大平公學校六年 陳 瑩 君

最初の林氏協さんは老松公學校の六年生の女生徒です。次の陳瑩君さんは台北でも一番古い歷史を持つ大平公學校の六年の男生徒です

二、唱歌　台北市蓬萊公學校兒童　ピアノ伴奏 小關正男

台北市蓬萊公學校は、昨年も全國中繼で唱歌を放送した事のある學校です。放送する方々は五年と六年生です

（イ）齊唱 朧月夜（文部省小學唱歌）

菜の花畠に、入日薄れ、見わたす山の端、霞ふかし、春風そよふく空を見れば、夕月かゝりて、にほひ淡し

里わの火影も、森の色も、田中の小路をたどる人も、蛙のなくねもかねの音も、さながら霞める朧月夜

（ロ）獨唱 南の風（臺灣總督府公學校唱歌）楊氏美琴

南の風の吹く頃は、ざぼんの花がにほひます、ざぼんの花の咲くよさは、空には白い天の川、二つ星、四つ星七つ星、數へてゐたればついねむうて、ついとろりとねんねした、そのまゝ朝までねんねした、南の風の吹く頃は、ざぼんの花がにほひます

（ハ）齊唱 これぞ臺灣　川島 傳作詞　中山常雄作曲

輝く我等の皇國のはてに、潮のをどれる海原こえて、動かぬ島、これぞ臺灣

嶺上に陽をうけ灼熱の威は、雄々しき力を地上にありて、若き生命の、これぞ臺灣

月神かげりて西のしもに、北回歸線の暁霧を破り、めざむるもの、これぞ臺灣

皇道にうるほひ華は地に咲き、高砂の誇うた崖べの頌ち、安けき島、これぞ臺灣

新高おろしに吾る波ちりて、南えいの門戸氣も剛毅に、まもれるもの、これぞ臺灣

（ニ）獨唱 春の小川（文部省小學唱歌）陳李氏愛惜

春の小川はさらさら流る、岸のすみれやれんげの花に、にほひめでたく、色うつくしく、咲けよ咲けよと、ささやく如く

春の小川はさらさら流る、蝦やめだかや小鮒の群に、今日も一日ひなたに出でて、遊べ遊べと、ささやく如く

春の小川はさらさら流る、歌の上手よ、いとしき子ども、聲をそろへて小川の歌を、うたへうたへと、ささやく如く

（ホ）齊唱 臺灣の歌（臺灣總督府公學校唱歌）

瓊矛の露の一しづく、八洲のかなたの南の、とはの鎮めと凝り成せる名も高砂のうまし島、天つ光のあまねきに、物足り民は賑はひて、草木も誇る常夏の、にほひしたたる瑞島

神には輝き潮吹きて、岸白金を鋪くとき、四方の浦々千萬の、いろくづ躍る海の香、野もせのみのりきたかにて、黄金を寄するとき山田の里は一年に、二たびめぐる豐の秋

夕日の名殘落梯の、そよぐ葉かげにまどろめば、世は茉莉花の香に醉ひて、ここに奧ありて童話あり、中空高くそゝり立つ、四千八座の山の上、奇しき千古の謎秘めて、そこに靈あり神話あり

あこがれの郷夢の郷、恵まれし國富みし國、げに蓬萊の名もしろくめでたき島で住き島ぞ、あゝ大瑞よいざさらば、こゝ新高のいただきに、高翔より、國の寶ためしみよ

當代一流 爭覇血戰譜 3

香落　△七段 齋藤銀次郎　▲六段 石井秀吉

「七局」圖は六六步迄の局面

【持駒】▽齋藤氏 角桂步

九	八	七	六	五	四	三	二	一	
		龍					▽桂	▽香	一
		▽步	▽金	▽銀	▽銀	▽王		▽步	二
							▽步		三
	銀	▽龍	▽步	▽步	▽步	▽步		步	四
▽步	▽步		▽桂						五
			步	步			步		六
▽步					步	香			七
					金	玉			八
					金		桂	香	九

【持駒】▼石井氏 飛銀

◇持時間各九時間　◇消費時間 ▽三時間廿五分 ▼四時間一分

▼八四龍（25分）▽六五步 ▼八二龍（分7）▽四一飛成（2分）▼同銀 ▽七四桂 ▼七三龍 ▽六二桂成 ▼同•龍 ▽七四角（6分）▼六三銀（8分）▽八三角成（3分）▼四五桂 ▽八四馬 ▼五三龍 ▽六四步 ▼同 銀（2分）

觀戰記

無敵の一手　難戰の氣味

先手方として極力防戰の足場を堅めて置いてから勝負手を探した戰法を執つて來た齋藤七段の布陣は殆分內輪前の作戰に惱された氣味で昨日の指し終り六六步も他に方法がないのだ、此處で攻め合つては不利は當然だし、五七銀と打ち込まれるやうになつて愈々苦しいこの步も苦境緩和の一法策に他ならない一瀨、悪い將棋のこつとして、大事を取るよりは寧ろ惡いと知つても少しぐらひは危險を冒しても決戰にいくのが唯一の戰法なのである、最善の努力を盡したら捨身の術も時にとつて功を奏するものだ

依然たる石井師

沈思二十五分――盤面に吸ひ着けられてた石井師の瞳がちらと動いた、と同時に敢然八四龍と突撃していく

二十五分の沈黙に何を考へてゐたか、それは五六步と桂を取られた時八二龍と飛車に富てる變化を考へたのであらう

憂色の上手

齋藤七段の四一飛成及七四桂は萬已むを得ない手だらう、武器を多く得ても結局龍を防衛に利かされるので前途多難の對局であることは判り切つてゐる

『自玉は小康を得たし持駒も多いのですが、敵にも飛車、角と有力な武器を摑まれてゐるので今後の戰ひが思ひやられます』と憂氣である

次の七四角は二二金、同玉、四一角成、三一金、五二金の攻めを狙つて龍を賺する味が潛んでゐる（双龍子）

講評

日本將棋聯盟　八段 金 易二郎

齋藤君の七四桂に對し石井君の六三銀と先を利かして受けたのは感服出來ない

此處は五三銀打ちと確かに辛抱すれば七八飛打ちの先に利いて優つてゐるやう、自陣は堅いし凌ぎの駒も多いので少しも急ぐ必要はないところである。

次に四五桂は咎むべき手法ではないが、こゝは七八飛と打つて敵に壓すべきである、手緩いやうな手だがこの飛車は確實に攻防に利いてゐる。

齋藤君の八四馬と六四步の取り込みは馬の威力を充分に活用せしめる意味で當を得た手である。

この馬の攻防兩樣に利かした一手は初心者にとつても見逃しのならぬ一著手である。

不逆を暇つ齋藤七段もこれで些か報はれた譯であらう。

これに對し石井君の六四同金は淺慮である。

講演　前十一時十分　京城に潜む神話　崔 再 雄

待望の大京城成れる今日聊かその裏面に潜む神話を御話申上げたい、歷史的變遷の極りなかつた大京城も今は着々と文化經濟諸般の施設が完備して來てゐるが、有爲轉變の歷史を繙くとそこには數多の神秘的な物語りがあるのでそれを少しばかりお話し致したい

都をどり　後八時五分　續謠曲今樣鏡

祇園新地歌舞練場から　京都祇園新地連中

置歌

〽年ごとのためしのまゝにこの春も、色香かはらず咲き匂ふ、櫻の花のはなやかにみやびにいざやひと踊

年新御題 海上雲遠

〽青海原のいや廣く、み空に續くはてまでも、わが皇國の內なれや見渡す限り風もなく、波も靜にをさまりて、めでたき雲の幾重にも御垣となかく立なびきぬ、去年の枝折の道かへて、謠曲にうたふ名所のその面影をこゝにまたかさねてうつす鏡板

高砂

〽十返の花も咲くへし昔より、名も高砂の浦の松千年の綠色深き、蔭に立ち寄りむつまじう落葉をかくや尉と姥、これもめでたき相生の契ぐしきためしかや、この浦邊に風をあげて通ひなれたる住の江の岸の姫松さかづきつゝ、さらに幾世を重ぬらむ

業平餅

〽いざ紫の道なれば〳〵、玉津島詣で急がん　業へこれは在原の業平とは我事なり、此度思ひ立ち玉津島へ詣で參らんと存る、暫々身拵へはよいか　從者へひかへて居りまする

業へさらば參らう　一同へはア　業へサアく來いく　一同へ參りまするく　〽猶生半ばの春闌けて空も長閑に潮霞む、雲雀の歌や蝶の舞ひ、心のまゝに道草も、名所くの歌枕　業へイヤア　侍へなにとぞなされましたか　業へ和歌の浦までは餘程の道のりか　侍へ此處はまだ津の國でござる　業へ近頃さもしいことながら、久方振の徒歩きで、殊の外空腹になつた　侍へありやらはわたくしめも　業へあたりに何ぞたぶる物はないか　侍へ先づ得たせられいおッと有つたわく　業へ嬉しや、何が有つたぞ　侍へあれに茶屋がござる往てたうて見ませうつと通られい　業へ心得た　侍へいやならなか亭主はおりやるか、居さしますか　亭へこれにをりまする（以下略）

鼓歌

〽賀茂がはの水ものいはことひてまし河原の院のありし昔を

融

〽池水にもおもかげうつす謎奧の千賀の鹽釜もしほやく煙りと昇る秋の月、更けゆくまゝにさえ渡る鐘が鳴のあたたにも瀧つくる東山、山の端しろく明方の鐘もききこえて鳥もなくらむ

龍田

〽誰にうき名のたつ田川渡らば中が絶えよかと、わたりかねての物思ひ神代もきかぬつれなさを逢ふてみ寶の山々の、うらみ心は霰の錦衣ふとしても色に出て赤貫に染まる紅葉をば包むたむけの綾錦片敷く袖に寒むすがらふる時雨かむら時雨またもおもひの色をます

石橋

〽雲より落つる瀧壺を千尋の底に見おろして天臺山の麓に虹と架かれる石の橋龍形駝背の石橋に現れいづる獅子王の牡丹花の黄金の蕊白の玉の花房に嗅ぎかほる戯々たる岩を此方彼方に飛びこえ跳ねこえ伏し轉び、戯れくるく〳〵くるひ遊べる勢はげに百獸の王なれや

鉢の木

〽嶺名おろしのあれすさぶ佐野のわたりの雪の暮、おほふ木立の蔭もなく埋もれはてたる鉢の木を焚き備のあたゝかくあつき心に吹き通ふ鎌倉山の春の風積れる雪もはや解けて松のみさをの色まさり梅もさくらもとりどりに匂ふ朝日の鳥

吉野天人

〽みよしの、吉野の山に咲き匂ふ花の雲間の月影に五節の舞の袖かへす天つをとめのやことなき姿へ

散し

だつな春霞

〽あかぬ景色にうかうかと家路忘るゝ花の下かをり滿ちたる盃に醉をすゝむる春の風

臺拍子

〽都をさして花の友かへりくるわも花ざかり糸竹の調べしらうたひはやして舞ひ遊ぶげにも治まる御代の春げにも治まる御代の春

講談　應擧の幽靈（午後七時半）　大島伯鶴

◇＝圓山 應擧が長崎に畫を描きに行つた頃の話である。一夕藝妓にさそはれるまゝに或る料理屋へあそびに行きその家に醉ひつぶれて寢込んでしまつた。夜中にフッと眼を覺まし、水が欲しいと思つたが、女中を呼ぶのも面倒と一人で立つて臺所に行く。水を飲んでヒョイと見ると眼の前の破れ障子の中に髮をおどろに亂した女が泣てゐる

◇＝わけ を聞くと『私は此家に居ります紫と申すものですが、長の病ひに主人が薄情で藥も與れません。ただ死ぬのを待つてゐるばかりです。私は兩親の名前も存じません。一度逢つて死にたいと思ひます』と涙ながらに話す。應擧は心から同情してやさしく言葉をかけてやり紫の姿を繪に描き上げた。紫はそのお禮に緋の小布を應擧に返す。紫はその翌日死んで行つた

◇＝その 後應擧は京都へ歸り紫の親を方々探したが一向見當らない。こゝに富の小路に煮賣屋で應擧が贔負にしてゐる旅婆があつた。或る時飲みに行くと今日から借金で店をやめようと思ふといふ話を聞き應擧は金子と紫の幽靈の繪をやる。ところがこの繪が大評判となり、店も繁昌する。爺さんはお禮のため祖先から傳はる緋の小布を出す

◇＝これ が紫から貰つた物と同じなのでこゝに紫の兩親といふことがわかる。繪になつて兩親に逢ふといふ名畫の力と應擧一席

獨唱　夜九時　三浦 環

伴奏……京響樂團　指揮……ニコライ・シフエルブラット　ピアノ伴奏……宇佐ダリオ

一、歌劇『ミニヨン』

君よ知るや南の國　トーマ作曲 堀內敬三譯詞

はじめフランス語でうたひ、二回目を日本語でうたふ

君よ知るや南の國――樹々は實り花は咲ける、風はさやかに鳥は謳ひ、時は別かず胡蝶舞ひ舞ふ、光充ちて恩澤溢れ、春とこしへに空青し！あゝ！戀しき彼へ、逃れ遁るよすがもなし！我が懷しの故郷、希望充てるくにまで！あゝ、我が故郷！

（ロ）嘆きのセレナード

トセリ作曲　妹尾幸陽譯詞

すみましよ

はかなき戀、ゆきし戀、思へば空しき、戀の運命よ、燃ゆる春の君が笑み、何も眼に映りて悲し、されど今は、すべては夢に、殘るは嘆きと涙のみ

戀しさに、忍び泣けど、あはれやゆきし君、今はなく、あはれはかなし、す、かへり來よ、ゆきし君よ、戀れよ、あゝ、あゝ……

（ハ）郷の空

小學唱歌

夕空はれて秋風吹き、月影落ちて鈴蟲なく、思へば遠し故郷の空、あゝわが父母いかにおはす

澄みゆく水に秋萩たれ、玉なす露は薄にみつ、思へば似たり故郷の野邊、あゝわがはらから誰と遊ぶ

二、（イ）子守唄

グレチャニノフ作曲

これはロシア語でうたふ、大意は可愛いゝ坊やよ、おめゝつぶり、ねんねおし　圓いお月さまも見てゐます、お母さんの胸にだかれて、しづかにや

（ニ）だるま踊り

久保田宵二作詞　弘田龍太郎作曲

どうせこの世はしよつぱい世の中棚からぼた餅や、ヤッコラサト落ちやせぬ、しぼりの浴衣キリリと結んで

離れヤッコラサとダルマさん離り、起きてころげてヤッコラサとヤッコラサ

どうせこの世は因果な世の中、ぬれ手で粟などヤッコラサとつかめぬ、お口をへの字にキリリと結んで『以下同前』

どうせこの世は働く世の中、腰て待つ果報はヤッコラサと來はせぬ足まめ手まめに朝から晩まで『以下同前』

三、歌劇『蝶々夫人』

プッチーニ作曲

（イ）晴れた日の　妹尾幸陽譯詞

晴れた日の、海路はるかよ、煙ひとすぢ上ると見れば、はやその船は港に入る、とどろく祝砲、來たあの人が、だけれど私はかくれてゐる、からかふのよ、ほんのちよつと、氣遣しない樣にからかふてやろ

『可愛いゝわたしの妻よ、美しい花よ』と

いつもあの人が呼ぶやうに、いまのはなしのやうになるかも知れない、きつと歸つて來る、あゝ

（ロ）可愛い坊やよ　三浦 環譯詞

操に死ぬるは、けがれのうちに生きるよりもつとましよ、可愛いや可愛い、可愛いゝ坊やよ、花よりも清い、美しい坊やよ、いまかあちやんは、死ぬよ死ぬよ、しつかり、しつかり御覽よ、このかあちやんの顏をおぼへておいておくれよ、あばよ、あばよ、坊やよ、あばよ、あばよ、さ、おとなしくお遊び、お遊び

朝鮮郵船定期出帆

乘客貨物低廉確實　△印船客御斷り

東京行 横濱、名古屋、清水、東京　△江原丸 四月廿四日

九州郵船株式會社　釜山出帆

出帆廣告

博多行　珠丸 毎日午後十一時出帆

對馬嚴原、長崎行　博多丸 每月四日九日十四日十九日廿四日廿九日午後二時出帆

詳細ハ左記ヘ御照會乞フ　九州郵船出張所　釜山第一棧橋　電話一一二二番

仁川出帆（代理店日鮮海運會社）

大連直行　東祥丸 月 日

鹿兒島、三角、長崎、博多行　東紡丸 月 日

新義州・安東出帆（代理店日鮮海運會社）

（仁川經由、九州各地行）（結氷期間休航）

詳細ハ左記ヘ御照會乞フ　仁川府本町四丁目　日鮮海運株式會社　電話長五〇長一〇八番

近海郵船仁川出帆

大阪行 下關、神戸、大阪　京城丸 四月十六日　漢城丸 四月廿四日　慶州丸 四月八日　漢江丸 四月十八日

鹿兒島行 三角、博多、長崎、鹿兒島　櫻島丸 四月十六日　錦江丸 四月八日

大連直行　錦江丸 四月廿四日　櫻島丸 四月十日

上海行 青島、釜山、濟津、釜山、上海　平安丸 四月十七日　釜山丸 四月廿二日

青島行 芝罘、大連、青島　會寧丸 四月十四日

臺灣行 釜山、大連、基隆、高雄　元明丸 四月十五日　岐阜丸 五月五日

沿岸航路出帆

海州行　漢江丸 四月九日

沿岸船 臨時出帆　延坪島臨時出帆

蘇江行 毎月十回往復　龍湖島寄港

仙掌行 毎日出帆　鳳凰丸 住吉丸　廣津、富田浦寄港、九隅島、白石浦臨時寄港　第一明運丸、長谷川丸

朝鮮郵船株式會社代理店　日本郵船株式會社代理店　近海郵船株式會社代理店　大連汽船株式會社代理店

朝鮮運送株式會社仁川支店回漕部　電話代表番號一〇〇　沿岸部八〇四番

Bosch

運輸機關は決して如何に小なる危險をも受けてはなりません故に世界的優秀なるエンヂンは總て高級なる附屬品を裝備して居ります

正級なる附屬品の使用に依り貴下の高價なるエンヂンの性能を損じぬ樣御注意願ひます

何卒優秀なるボッシュ製品の存在を御想起下さい

ボッシュ製品

プラグ、マグネトー、コイル、ディストリビューター、ダイナモ、スターター、燃料ポンプ、ノズル、注油器、グリースポンプ、電氣工具、及眩縮空氣ブレーキ 其他

日本總代理店 イリス商會

一手販賣店 柳生商店

技術ニ關スル御照會ハ左記ヘ　東京市赤坂區溜池町一五　イリス商會 ボッシュ部

ボッシュ・サービス・ステーション　東京 神戸 名古屋 福岡 靜岡 京城 臺北 大連 奉天

●朝のノーシン　一服は終日の心地を良くす●